**Тимур САРАЛАЕВ:**
"Энергетикалык коопсуздукту бекемдөө үчүн жасалып жатат..."
3-БЕТТЕ

**Искендер ШАРШЕЕВ:**
"Мамлекет жаман менеджер боло бербеши мүмкүн"
4-БЕТТЕ

**Ажо Атамбаев Кыргызстанды «Газпромго» көз каранды кылып койгон**
5-БЕТТЕ

№5 (3454)
Кыргыз Республикасынын мамлекеттик расмий гезити
Шейшемби, 2023-жылдын 24-январы

# Эркин-Тоо

www.erkin-too.kg

# ТАШИЕВ "АЯЛЫМА МАШИНА, БАЛАМА ҮЙ АЛЫП БЕРЕМ" ДЕГЕН ЧИНОВНИКТЕРДИ ЭСКЕРТТИ

5-БЕТТЕ

## ЧЫКАНАКТАЙ АЛМАКЕ БИШКЕК ЭЭАны БАШКАРАТ

Бир айдан бери Алмамбет Шыкмаматовдун кызматка келээр-келбеси тууралуу күбүр-шыбырлар күчөп кетпеди беле. 19-январь күнү мындай маалыматтарга Министрлер Кабинетинин Төрагасы Акылбек Жапаров чекит коюп, Алмамбет Шыкмаматовду Бишкек Эркин Экономикалык аймагынын башчылыгына дайындады. Саясат гана эмес, мамлекеттик башкаруудан да тажрыйбасы бийик каарманыбыз бул кызматтан камчы салдырбаса керек. Материалдык жактан тылын бекемдешти пландабай, ниетти түз кылса аталган тармактын башчылыгын көркүнө чыгара аткарары турган иш.

## ГЕНЕРАЛ БЕКБОЛОТОВ БЕЛАРУСКА БАРДЫ. ЭМНЕ ӨЗГӨРӨТ?

Коргоо министрибиз Бактыбек Бекболотов Беларусь өлкөсүнө барганы маалым болду. Буга чейин беларустук кесиптеши менен телефон аркылуу сүйлөшкөн генерал-лейтенанттын сапары эл аралык аскерий кызматташуунун алкагында болгондугу мекеменин расмий сайты жарыялады. Мындан башка маалыматтар аскер адамдарына байланыштуу ашыкча жарыяланбасы белгилүү да. Неси болсо да генералыбыз жеңил барып, оор келсе болду го? Келди-кетти катардагы сапар кылып, мамлекеттин казынасына залал келтирбей. Чын да!

## ГЕНЕРАЛ САМАТ КУРМАНКУЛОВ МОСКВАГА ДАРЫЛАНУУГА ЖӨНӨТҮЛДҮ

Эсиңерде болсо, 2019-жылы Кой-Таш окуясында "эки достун" тирешинин айынан ден соолугунан олуттуу жабыркаган Самат Курманкуловдон кабарчыбыз кабар алган жайы бар. Генералдын ал-абалын, дарылануусуга муктаж экенин кабарчыбыз соцтүйүндөр аркылуу коомчулукка кабардар кылаар замат эл өкүлү Жеңиш Токторбаев дароо колун сунуп, материалдык жактан көмөгүн көрсөткөн эле. Муну менен чектелбеген Жеңиш мырза узаган жуманын соңунда генерал Курманкуловду дарылануу үчүн Москвага жөнөттү. Анын мындай соопчулук аракетин ТИМ башчысы Жээнбек Кулубаев, Россиядагы элчибиз Гүлнара Клара-Самат, "Манас" аба майданынын башчысы Манас Самудинов колдонбуттан алып, чоң салымдарын кошушту. Бу Жеңиш Токторбаев парламенттен оргу-баргы сүйлөгөнү менен тилинен чыккан кебин иш жүзүндө далилдеп келет. Анын мындай аракетин колдоп койгонго неге болбосун?!

## НУРЖИГИТ КАДЫРБЕКОВ "КЫРК ЖЫЛКЫЛУУ" БОЛДУ

Жогорку Кеңештин депутаты, көп кырдуу талант Нуржигит Кадырбеков эки күн мурун кыздуу болду. Куттуктайбыз! Жакшыдан жакшылар төрөлө берсин... Кичинекей наристеге Жараткан өмүрүн, ден соолугун, ыйманын кошо берип, кичинекей наристе артынан эгиздеп-сегиздеп эркек уулдарды ээрчите келген болсун! Мындай жакшылыкка ортоктош болуп, Ала-Тоо ичине жарыялап ийгендин өзү да кубаныч эмей эмне?!

"ЭРКИН-ТОО"
*гезитине жазылууну эстен чыгарбаңыз!*
**2023-жылдын 5 айына жазылуу баасы:**
**Гезитке жазылуу баасы почта кызматын кошкондо 5 айга:**
**которуу жолу менен – 1144 сом 60 тыйын;**
**накталай төлөө жолу менен – 1165 сом.**
***Жазылуу бардык почта түйүндөрүндө жүргүзүлүп жатат.***

Кыргыз Республикасынын мамлекеттик расмий гезити
ЭРКИН-ТОО

Иш-жума

# АЭРОПОРТТОРДУН АЙМАГЫ КЕҢЕЙҮҮДӨ

Президент Садыр Жапаров 20-январда Ысык-Көл облусуна болгон жумушчу сапарынын алкагында «Ысык-Көл» жана «Каракол» эл аралык аэропортторун модернизациялоо долбоорлору менен таанышты.

«Ысык-Көл» аэропортунда саатына 450 жүргүнчүнү кабыл ала турган аэровокзал комплексинин жаңы имаратын куруу пландалууда. Учурдагы комплекс 2003-жылы курулган жана азыр жүргүнчүлөрдүн агымынын көбөйүшүнө туруштук бере албагандыктан, аэропорттун аймагын кеңейтүү иш-чаралары жүргүзүлүүдө. Келечекте бул жерде «Тамчы» эркин экономикалык аймагы түзүлүп, «Каракол» жана «Балыкчы» ЭЭАлары жоюлат. Бул аймакта өндүрүштүк жайлар, туристтик комплекстер жана башка объекттер жайгаштырылат.

Президент Садыр Жапаров «Ысык-Көл» жана «Каракол» аэропортторун модернизациялоо боюнча иштерди күчөтүүнү, алар бардык эл аралык жарандык авиация талаптарына жооп бериши керектигин белгиледи.

Андан сырткары «Ысык-Көл», «Каракол», «Нарын», «Ош», «Жалал-Абад» аэропортторун реконструкциялоо пландалууда, Талас облусунда аэропорт ишке киргизилет. Учурда «Баткен» жана «Казарман» аэропортторунун аэродромдорунун элементтеринин ондоокалыбына келтирүү иштери жүрүп жатат.

## Татыктуу жолду басып өтүштү

Беларусь Республикасынын Президенти Александр Лукашенко Президент Садыр Жапаровду Беларусь менен Кыргызстандын ортосунда дипломатиялык мамилелердин түзүлгөндүгүнүн 30 жылдыгына байланыштуу куттуктады.

«Достуктун жана сыйурматтын салттарына таянуу менен акыркы он жылдыкта биздин мамлекеттер татыктуу биргелешкен жолду басып өтүштү.

Биргелешкен күч-аракеттер менен биздин өнөктөштүгүбүздүн бекем пайдубалы эки өлкөнүн жана элдин кызыкчылыгында мындан ары да чыңдалат деген ишенимди билдирем», - деп айтылат куттуктоодо.

## КЫРГЫЗ АЯЛДАРЫ МАМЛЕКЕТТИН ӨНҮГҮШҮНӨ ЭБЕГЕЙСИЗ САЛЫМ КОШУП КЕЛЕ ЖАТЫШАТ

Кыргыз Республикасынын Биринчи айымы Айгүл Жапарова Тегеранда (Иран Ислам Республикасы) илим жана маданияттагы таасирдүү аялдардын Биринчи эл аралык Конгрессинде: «Кыргызстанда аялдар – өлкөнүн экономикалык турмушунун активдүү катышуучулары. Аялдардын ийгиликтүү экономикалык ишмердүүлүгү республиканын социалдык-экономикалык өнүгүүсүнө чоң салым кошуп жатканы талашсыз», - деди.

Бул чоң форум бардык аялдардын укуктарын жана мүмкүнчүлүктөрүн кеңейтүү боюнча жалпы ишке маанилүү түрткү болорун белгилеген Айгүл Жапарова, Конгресс аялдардын коомдун өнүгүүсүнө кошкон салымынын маанилүүлүгүн талкуулоо, аялдардын лидерлигинин факторлорун кайра карап чыгуу жана иш-чарага катышкан өлкөлөрдүн өнүгүүсүнүн биргелешкен стратегиясын түзүү үчүн жакшы диалог аянтчасына айланат деген ишенимин билдирди.

Кыргызстан аялдары ар убакта өз мамлекетинин өнүгүшүнө жана гүлдөшүнө эбегейсиз салым кошуп келишкен. Аялдын активдүү катышуусу болбосо, көп улуттуу элибиздин руханий дөөлөттөрүнүн кайра жаралуусун жана көбөйүшүн, коомдун адептүүлүгүнүн чыңдалышын элестетүү мүмкүн эмес экендигин белгилеп өттү.

Биринчи айым "Эне — балага тирек" коомдук фондун жетектейт. Фонд балдарга жана энелерге жардам берүү, алардын жашоо сапатын жакшыртуу, мүмкүнчүлүктөрүн коргоо жана өнүктүрүү максатында иштелип чыккан.

Сөзүнүн аягында Конгресс аялдардын лидерлигин жана анын ар түрдүүлүгүн өнүктүрүүгө маанилүү салым кошот жана бардык өлкө-катышуучулардын тажрыйбасын колдонуп, жалпы ийгиликтердин пайдубалын түзө алат деген ишенимин билдирди.

## БЮДЖЕТ 500 МЛРД СОМ ӨЛЧӨМҮНДӨ БЕКИТИЛДИ

Өткөн жумада Министрлер Кабинетинин Төрагасы Акылбек Жапаров облустук мамлекеттик администрациялардын жана жергиликтүү өз алдынча башкаруу органдарынын жетекчилеринин катышуусунда өткөн республикалык кеңешмеде координацияланган финансылык, фискалдык жана акча-кредиттик саясаттын, жаңы ишканаларды ишке киргизүүнүн натыйжасында ИДПнын номиналдык көлөмү - 919,4 млрд сомду, же өсүш 107%ды түзгөндүгүн билдирди.

Бул кошуна жана Евразиялык экономикалык биримдик өлкөлөрүнө салыштырмалуу туруктуу жана алдыңкы көрсөткүч болуп саналат.

Консолидацияланган бюджеттин номиналдык өсүшү 190,6 млрд сомду, же 177%ды түзсө, ошол эле учурда салыктык кирешелер 229 млрд сомго, же 100,5%га өскөн.

“Эки жылда өсүү темпи 214%ды, же номиналдык жактан салыктык кирешелер 2 эсеге көбөйдү. Тартыштык 13,5 млрд сомду түздү. Айлык, пенсия, пособиелерди көтөрүп, курулуштарга, айыл чарбасына, өлкөнүн коргонуу коопсуздугун камсыздоого, мамлекеттик карызды тейлөөгө олуттуу каражаттарды жумшаганыбызга карабастан, жылдын аягында 16,2 млрд сом каражатыбыз калды, анын ичинде бюджеттик каражаттар 9,9 млрд сомду түзөт», - деген Акылбек Жапаров 2023-жылы республикалык бюджет 500 млрд сом өлчөмүндө бекитилгендигин кошумчалады.

Тоо-кен тармагынан 48,3 млрд сом киреше кирип, бул көрсөткүч мурунку жылдарга салыштырмалуу эки жарым эсеге жогору болгон.

«2021-жылы «Кумтөрдөн» 10 тонна алтын алдык, 2022-жылы бул көрсөткүч 17,2 тоннаны түзгөн, ошол эле учурда Улуттук банктын маалыматы боюнча азыр бизде 40 тоннадан ашуун таза алтын калууда. Мындан ары ири кен байлыктарыбызды мамлекет өзү иштетет, алардан түшкөн кирешелер жалпы элдин муктаждыгына жана стратегиялык долбоорлорду ишке ашырууга жумшалат», - деди Акылбек Жапаров.

Кеңешменин жүрүшүндө таза суу менен камсыз кылуу маселесине токтолуп, быйыл ичүүчү сууга болгон баа саясатын өзгөртүү зарылдыгын айтты. “Ичүүчү сууга болгон баанын өздүк наркын аныктоо боюнча методикалык сунуштарды, жоболорду, укуктук документтерди тезинен даярдоо зарыл. Суунун бир куб метрине (1000 литр) Бишкектин бир тургуну 5 сом 38 тыйын төлөйт, анын өздүк наркы 7 сом 70 тыйын. Ал эми кранда канчалаган куб сууну агызып колдонуп жатканыбыз үчүн эч ким реалдуу бааны төлөгөн жок», - деди.

## КЫРГЫЗСТАН ЧЕЧҮҮЧҮ РОЛДУ ОЙНОЙТ

Министрлер Кабинетинин Төрагасынын орун басары Эдил Байсалов “Эл аралык Тоолорду туруктуу өнүктүрүү жылынын” жыйынтыгына арналган “Экологиялык жана социалдык-экономикалык коопсуздук – тоолорду туруктуу өнүктүрүүнүн фактору катары” аттуу эл аралык илимий-практикалык конференцияда жакынкы беш жылда Кыргыз Республикасы тоолорду туруктуу өнүктүрүү боюнча иш-аракеттердин глобалдык күн тартибин жетектерин, анын жыйынтыгы катары Бишкекте 2027-жылы өтүүчү Экинчи Тоо саммити саналаарын белгиледи.

«Дүйнөлүк климаттын өзгөрүүсү тоолордун калыптанган жашоо образына көптөгөн олуттуу кесепеттерин, анын ичинде суу ресурстарынын азайышы, мөңгүлөрдүн бузулушу, флора жана фаунанын өзгөрүшү сыяктуу коркунучтарды туудурган шарттарда Кыргыз Республикасынын жетекчилиги бул маселе боюнча илимий изилдөөлөрдү мобилизациялоодо, климаттын өзгөрүшүнүн кесепеттерине ыңгайлашуу жана аны жумшартуу, ошондой эле тоолорду туруктуу өнүктүрүү үчүн шарттарды жакшыртууга дүйнөлүк коомчулуктун көңүлүн буруда, саясий жана экономикалык ресурстарды тартууда өзүнө чечүүчү ролду алды», - деди Эдил Байсалов.

**Даярдаган**
**Жылдыз ДЫЙКАНОВА**

Президент оюн ачык билдирди

# ЭЛЕКТР ТАРМАГЫБЫЗДЫ ЖОГОТУП АЛУУ КОРКУНУЧУ БАР

Президент Садыр Жапаров Фейсбуктагы баракчасы аркылуу электр энергиясынын тарифин көтөрүү маселеси боюнча элге кайрылуу жасады.

Мамлекет башчысы кайрылуусунда энергетика тармагынын бүгүнкү "мышык ыйлай" тургандай абалына токтолуп, акыркы 15 жылдан бери кыш мезгилинде өзүбүздөн чыккан энергия жетпей учурда 3 млрд кВт электр энергиясын тыштан 3 сомдун тегерегинде (мурдараак 5 сомго чейин) сатып алууга аргасыз болуп жатканыбызды белгиледи. Жыл өткөн сайын электр энергиясын керектөө өсүүдө. 1991-жылы керектөө жылына 9 млрд болсо, азыр 16 млрд кВт электр энергиясын керектейбиз. Элдин саны дээрлик бир жарым эсеге көбөйгөн. Курулуштардын саны да эселеп өскөн. Бирок энергетика тармагында эч бир жаңылануу болгон эмес. Президент эгемендүүлүк мезгилинде бир да ГЭС, чоң кубаттуулуктагы трансформаторлор, жогорку чыңалуудагы электр чубалгылары курулбаганын, электр жабдыктардын эскирүүсү 80%дан жогору экендигин айтты. Ал эми энергетика тармагынын карызы учурда 137 миллиард сомду түзөт.

Садыр Жапаров айткандай 3 сомдон сатып алган электр энергиясы элге 0,77 тыйындан, андан тышкары аз камсыз болгон үй-бүлөлөргө 50 тыйындан, тоолуу жана алыскы барууга кыйын болгон аймактарга 0,77 тыйындан лимитсиз берилип, ортодогу айырма баягы эле энергетика тармагынын 137 млрд карызынын үстүнө карыз болуп кошулуп келет.

Мамлекет башчысынын айтымында ушул тапта 50гө жакын орто жана кичи ГЭСтер курулуп, Камбар Ата-1 ГЭСин курууга даярдык иштери башталып, жол, көпүрө, туннель куруу, электр аба чубалгыларын тартуу ж.б. иштер жасалып жатат.

Президент кайрылуусунда айрым жерлерде жарык өчүрүлүп жаткан маселеге да токтолуп, веердик өчүрүүлөр эмес, катуу сууктан улам электр энергиясын керектөө бир кыйла жогорулап, электр жабдууларга күч келгендиктен электр жабдыктарды сактоо максатында жана авариялык өчүрүүнүн алдын алуу үчүн жарыкты өчүрүүгө аргасыз болууда деп түшүндүрдү. "Эгерде электр керектөө кубаттуулугун азайтуу иштери өз убагында аткарылбаса, биз эле эмес жалпы Борбордук Азиянын бириккен энергетикалык тутумун системалуу аварияга алып келиши мүмкүн", - дейт Садыр Жапаров. Эске салсак, өткөн жылы 25-январда жалпы Борбор Азия боюнча системалык авария болуп, региондун көпчүлүк бөлүгү жарыксыз калган.

Мамлекет башчысы тармактагы кыйынчылыктарга карабастан эскилиги жеткен электр жабдууларын кесипкөй адистерибиздин күчү менен ондоп-түздөп кышка жакшы даярдык көрүлгөнүн, Кудай буюрса сууктан жакшы эле чыгабыз деген ишенимин билдирип, анча-мынча ыңгайсыздыктар жаралган болсо ал үчүн элден кечирим сурады.

Президент кайрылуусунда энергетика тармагындагы бүгүнкү абал боюнча негизги маалыматтарды бөлүшүү менен электр энергиясына болгон тарифти көтөрүү жөнүндөгү оюн ачык билдирди. "Ушул жылдын май айынан баштап, электр энергиясына болгон тарифти 0,77 тыйындан 1 сомго көтөрөбүз. Антпесек энергетика тармагыбызды биротоло жоготуп алуу коркунучу бар. Себеби, бүгүнкү күндө өзүбүздөн өндүрүлгөн электр энергиянын өздүк наркы чыккан жеринде 21 тыйын болгону менен, энергетиктердин эмгек акысы, эскилиги жеткен трансформаторлорду, зымдарды, мамычаларды алмаштыруулар кошулуп олтуруп 1 кВт/саат электр энергиянын өздүк баасы 2 сом 38 тыйынды түзөт.

Калганын өзүңүздөр талдап көрсөңүздөр болот", - дейт Садыр Жапаров.

**Бегим ТУРДАЛИЕВА**

Ой-илик

# ЭНЕРГЕТИКАНЫН ЭРТЕҢИ КАНДАЙ?

Саясий ишмер Тимур САРАЛАЕВ:

## "Кошуна мамлекеттерде абал алда канча татаал"

- Суукка байланыштуу электр жарыгынын маал-маалы менен өчүрүлүп жатышы кызуу талкууга алынып жатат. Мындай көрүнүш кошуна мамлекеттерде дагы катталып, аларда абал бизге караганда алда-канча татаал. Жарыксыз эле калбай, газы жок, жылуулук өчкөнүн жаңылыктардан окуп жатабыз. Ушу тапта электр энергиясы айрым жерлерде 1-2 саатка өчүп калууда. Энергетиктер тынымсыз электр энергиясын үнөмдөөгө чакырып, бул кырдаалды сабырдуулук менен жеңип чыгалы деген өтүнүч менен калкка кайрылышууда. Аны айрымдар түшүнүү менен кабыл алса, кээ бирлер өтө эле саясий боек менен коохдошууда.

Кыргызстанда электр энергиясы жетиштүү, бирок 30 жылдан бери эскирип бүткөн трансформаторлор күч келгенде көтөрө албай жарылып, иштен чыгып жатат. Аларды жаңыга алмаштырганча убакыт өтүүдө. Буга чейин энергетика тармагын алгылыктуу карашкан эмес, талап-тоноолор да болгон. Ага мисал катары 600 долларлык кычкачтарды айтсак болот.

Мамлекет бекеринен "Камбар-Ата 1" сыяктуу ири ГЭСтерди куруу иштерин баштаган жок. Бардык аракет өлкөдөгү энергетикалык коопсуздукту бекемдөө үчүн жасалып жатканын түшүнүшүбүз керек. Президент Садыр Жапаровдун колдоосу менен Таластагы "Бала-Саруу", Нарындагы "Куланак" ГЭСтеринин курулушу да аяктоо алдында турат.

Азыр сабырсыздар жарыктын өчкөнүн трагедия кылышууда. Ар кимди күнөөлөө менен абалдан чыкпайбыз. Суук ашып кетсе бир жумада кетет, буюрса абал турукташат. Бул табият. Азыр электр энергияны маал-маалы менен өчүрүп турбасак, чыныгы көйгөйлөр жаралышы толук ыктымал. Ошондуктан абалды түшүнүү менен кабыл алалы. Андан көрө Өзбекстандагыдай жарык өчүп, газ жок, жылуулук берилбей калган абал болгондон Кудай сактасын. Элибиз Нарындын суугуна, Чоң-Алайдын шамалына, Чаткалдын карына, Кочкордун музуна деле чыдап, кабагым-кашым дебей жашап келе жатышат.

Жеке ишкер Элетбек ОСМОНОВ:

## "Бирдиктүү саясат керек"

- Энергетикалык кризистин негизги себеби - менчик десе эле кокуй сатылып кетти деп чочуй бергендик. Өлкөнүн мурунку президенттери социалдык баш аламандыктан коркушуп, энергетика системасын модернизациялаган эмес. Бүгүнкү күндө бизде ансыз деле электр энергиясын тараткан жеке менчик ишканалар бар. Алар ГЭСтен келген энергияны дүңүнөн сатып алып эле "Түндүкэлектр", "Чыгышэлектр", "Ошэлектр" ж.б. ишканалар сыяктуу кардарларга таратат. Бирок аларга караганда жеке ишканалардыкы бир топ сапаттуу десем жаңылышпайм. Алардын трансформаторлору жаңы, авариялар жокко эсе. Байкашымча өчүрүү деле көп болбойт, тарифи деле эл катары. Ага карабастан өздөрүнө киреше-пайда дагы көрүшөт. Ал эми миллиондогон кардарлары бар экенине карабастан мамлекеттик ишканалар зыяндын үстүнөн зыян эле тартып жүрүшөт. Канча деген киловаттарды "жоголду" деген шылтоо менен жең ичинен сатышууда. Менчик ишканада коррупция болбойт. Болсо дагы мамлекеттик казынага зыяны тийбейт. Эгерде энергетика тармагы менчик ишканаларга өтүп мамлекет тарабынан колдоого алынса, көбүрөөк инвестиция тартылып, кадимки уюлдук операторлордой эле атаандаштык жаратышып, кардарлары үчүн жакшы иштешмек. Айрыкча жаңы курулуштар аларга өз ыктыяры менен уланып, жалпы система жеңилдемек. Мындай жагдайда Американы ачуунун деле кереги жок. Мамлекет тейлеген кайсыл тармак кризиске учурабай, өнүгүп кетти эле? Бирдиктүү саясат менен иш алып баруу керек деп ойлойм.

Бишкек шаарынын тургуну Мекен Сагындыков:

## "Колдон келсе колдоо көрсөтөлү"

- Бүгүнкү күндө Президент Садыр Жапаровдун тапшырмасы менен өлкөдөгү энергетиканы бөлүштүрүүчү жеке ортомчу компаниялардын санынын кыскарганы колдоого татырлык. Ортомчу компаниялар –мамлекеттик мекеме менен кардарлардын ортосундагы электр энергиясын бөлүштүргөн ишканалар. Учурда алардын саны эки эсеге кыскарды. Ал эми үстүбүздөгү жылдын май айынан баштап электр энергиясынын 23 тыйынга кымбатташына айрымдар наараазы болгон менен, көпчүлүк туура эле түшүнүп жатат. Эч болбоду дегенде ар бир үй-бүлө өз керектөөсүнө анализ жүргүзүүсү зарыл. Бардык нерсе ар тараптуу өнүгүп жаткан маалда, электр энергиянын керектөөнүн дагы кубаттуулугу артууда. Өлкөнүн келечеги үчүн 23 тыйындан саясат жасабай, колдон келсе колдоо көрсөтүшүбүз керек. Кыргызда жоктон көрө бар жакшы деген жакшы сөз бар эмеспи. Электр энергиянын баасы кымбаттаса да болуп турганы жакшы.

**Разия ЖООШБАЕВА**

# МҮМКҮНЧҮЛҮК ҮЧҮН МИЛДЕТТЕНДИРИШЕТ

Милдеттүү медициналык камсыздандыруу фондунун төрагасы Азамат Муканов ушул жылдын башында Жогорку Кеңеш "КРдеги жарандарды медициналык камсыздандыруу жөнүндө" мыйзамга өзгөртүүлөрдү киргизүү тууралуу мыйзам долбоору даярдалып жатканын, ага ылайык кыргызстандыктар медициналык камсыздандыруу алууга милдеттендириле тургандыгын билдирди. Мукановдун айтымында жаңы мыйзамга ылайык милдеттүү медициналык камсыздандыруу алуу үчүн ар бир жаран жылына 1 504 сом төлөйт. Ага камсыздандыруу полиси берилген соң, ошол жылы дары-дармек 50 пайыз жеңилдик менен берилет. Ооруканадагы кызматтар үчүн акы арзандатылып, үй-бүлөлүк медициналык борборлордо акысыз дарыгерге көрүнүү мүмкүнчүлүгүнө ээ болот.

# КӨЗ ИРМЕМДЕ КӨЗ ЖУМГАН ЭКИ ӨСПҮРҮМ

Ош – Баткен жолунда буга чейин дагы катуу ылдамдыктын кесепетинен көптөгөн кырсыктар катталган. МАИ кызматкерлеринин маалыматтарына таянсак, тегиз, зымыраган асфальт жолдо айдоочулар катуу ылдамдык менен жүрүшөт.

Эскирген автоунаалар көп учурда аласалып, айдоочунун эле эмес жүргүнчүлөрдүн да өмүрү кыйылууда.

Мындан бир аз мурдараак эле дал ушул жолдо бир тарабы тойго шашып, экинчи тарабы футбол көрүүгө ашыгып бара жаткан 8 жаран жан берген болчу. Кайран бөөдө кыйылган өмүрлөргө кейип, айдоочуларды эсиңе кел деп айткың келет.

Айтмакчы 1995, 1997-жылы туулган бул өспүрүмдөр Мерседес-Бенц үлгүсүндөгү бул автоунааны жаңы сатып алышып, Араванга айдап баратып кырсыкка учурады.

Бул окуя башка айдоочуларга сабак болушу керек.

# ЖАҢЖАЛДАН ЖАБЫРКАГАН МЕКТЕП

Кечээ тажик тараптын кол салуусунан жабыркаган Максат айылындагы мектеп ишке берилди. Каргашалуу окуяда Максат орто мектебинин бир канасы өрттөлүп, коридор жана класстар ыш болгон болчу.

Мектептин эмеректери тонолуп, талкаланган. 2022-жылдын 24-ноябрында Бишкек шаарында АРИС тарабынан тендер өткөрүлүп, ЖЧК "Капитал Билдинг ЛДТ" курулуш компаниясы тандалып, 3279694 сом каралган болчу.

2022-жылдын 12-декабрынан баштап оңдоп-түзөө иштери башталып, учурда мектептин жараксыз терезелери алмаштырылып, эшиктери коюлду. Биринчи жана экинчи кабатында класстары толук бүткөрүлдү. Максат орто мектебинде жалпы 230 окуучу билим алат. Азыркы учурда 163 окуучу онлайн окуса, 67 окуучу башка мектептерде убактылуу билим алып жатышат. Мектеп сырдалгандыктан кыш учурунда тез кургабагандыгына байланыштуу окуу эми башталат.

**Адылбек АКМАТОВ**

Кыргыз Республикасынын мамлекеттик расмий гезити
ЭРКИН-ТОО

ЖОЛДУ ИЗДЕГЕН ТАБАТ

# "БАЗАРЫ ЖҮРБӨГӨН" **МЕГАКОМДУН** ЭМИ ИШИ ЖҮРӨБҮ?

ЖАК "Альфа телеком" (MEGA соода маркасы) мобилдик компаниясын жеке менчикке сатуу боюнча акыркы 10 жылдан ашуун убакыттан берки аракет ишке ашпай келет. Өткөн жылдын ноябрь айында Мамлекеттик мүлктү башкаруу фондусу (мындан ары Фонд) тарабынан Мегакомдун наркын баалоочу компанияны аныктоо үчүн сынак жарыяланган. Бирок мындан да майнап чыкпай, декабрдын аягында кайра кайталап конкурс жарыяланды. Сынакка катышуучулар 2023-жылдын 9-январына чейин тиешелүү документтерин тапшырууга тийиш болчу. Бул мөөнөт бүттү. Мамлекеттик мүлктү башкаруу фондусунун өкүлү Чынтемир Ибраимовдун бизге билдирүүсү боюнча сынакка катышуу үчүн жергиликтүү эмес бир компаниядан арыз түшүп, учурда ал Фонд тарабынан каралып жатат. Бүгүнэртең анын жыйынтыгы коомчулукка дайын болушу мүмкүн. Белгилүү болгондой, баалоочу компаниянын көрсөткөн кызматын Фонд 7 млн 800 миң сомго баалаган. Фонддун өкүлүнүн айтуусу боюнча арыз берген компания да өз баасын айтууга укуктуу.

17-январда аталган "Альфа телеком" ЖАКтын башкы директору Нурлан Мамытов Жогорку Кеңештин Транспорт, коммуникация, архитектура жана курулуш комитетинин жыйынында Мегаком компаниясынын баасы алдын ала 12 млрд сомго болжолдонуп жатканын билдирди. Фонд тарабынан өткөн жылдын ноябрь айында эле Мегакомдун наркы 14 млрд сомго бааланган эле. Ал эми 2016-жылы мамлекет компанияны аукционго чыгарып, 19 млрд 7 млн сомго сатуу аракети болуп, бирок ишке ашкан эмес. Баалардын диаграммасынан убакыт өткөн сайын Мегакомдун баасы түшүп жатканын көрүүгө болот.

Эске салсак, 2010-жылы 20-майда Убактылуу өкмөттүн декрети менен ЖАК "Альфа телекомдун" 49% акциясы улутташтырылып, мамлекетке өткөн. Калган 51% акция Алексей Елисеевге таандык чет тилинде аталыштагы эки компанияга тиешелүү болгон. Албетте, бул жерде эмнеге 49% деген суроо чыгышы мүмкүн. Ошол кездеги Убактылуу Өкмөттүн мүчөсү И.Исаковдун Жогорку Кеңеште берген маалыматы боюнча аталган компания тарабынан 49%ын улутташтыруу сунушталган, себеби ал үлүш Максим Бакиевге тиешелүү болгон. Ал эми 2014-жылы Жогорку Соттун чечими менен компаниянын калган 51%ы да мамлекетке берилип, компания 100% мамлекеттик компанияга айланат. Бирок муну менен сот иши токтогон жок. 2017-жылы Penwell Business Ltd аттуу А.Елисеевге таандык делген оффшордук компания Кыргыз Республикасына каршы эл аралык арбитраждык сотко кайрылып, өлкө бийлиги анын "БиМоКом" ЖЧКсынан "Альфа телекомго" салынган инвестициясын тартып алды деген негизде 298 млн доллар өлчөмүндө компенсация талап кылып, доо арызын берет. Сотто Кыргызстандын кызыкчылыгын эл аралык юридикалык компаниянын жана өзүбүздүн юристтерибиз коргогонун белгилеп коюшубуз керек. Акыры 2021-жылы ноябрда Лондондо эл аралык арбитраж Кыргыз Республикасынын пайдасына чечим кабыл алып, доогердин арызы толугу менен четке кагылган.

Айтор ырынан чыры көп Мегаком компаниясы 2010-жылдан бери эле бирде сатылат, бирде сатылбайт менен эле келатат. Мегакомдун акциясынын 49%ы улутташтырылгандан кийин 2011-жылы биринчи жолу аны сатуу боюнча аукцион жарыяланып, ага бир гана Россиялык компания катышуу ниетин билдирип аукцион болбой калган. Анда 49% акция 4,9 млрд сомго бааланган эле. Ошондон ушул күнгө чейин Мегакомду сатуу боюнча 10дон ашык аракет болду десем апырткандык болбойт. Фонд тарабынан компанияга ээлик кылууга Түркия, Кытай, Түштүк Корея, Россия жана Швейцария сыяктуу мамлекеттерден каалоочулар чыгып жатат деп канча айтылды, бирок Мегаком маселеси дагы деле актуалдуу бойдон турат. Балким компаниянын айланасында түгөнбөгөн соттук териштирүүлөр инвесторлордун көңүлүн кайт кылып жатабы, ким билет? Же чыныгы потенциалдуу инвесторлор чыкпай жатабы? Балким убакыт өткөн сайын мобилдик кызмат көрсөтүү тармагы заманбап башка технологиялар алдында актуалдуулугун жоготуу мүмкүндүгүнөн "базары жүрбөй" жатабы?

Антсе да аталган компания кирешесинен чыгымы көп компаниялардын катарына кирбейт. Башкасын айтпаганда да былтыркы жылдын жыйынтыгы боюнча компания алдын-ала маалымат боюнча 1,5 млрд киреше тапкан. Мындан тышкары ушундай эле суммадагы салыктык чегерүүлөрдү бюджетке которгон. Бул тууралуу "Альфа телеком" ЖАКтын башкы директору Нурлан Мамытов 17-январда Жогорку Кеңеште депутат Мурадил Сыдыковдун суроосуна жооп берип жатып айтканын "Тазабек" жазды. Дегеле Мегаком өзүнүн тарыхында чыгашалуу компания болгонун эч ким уккан да эмес, билбейт дагы. Бирок узак убакыттан бери компанияны сатуу аракети болуп келет. Мындай кадам адатта "мамлекет начар менеджер" деген түшүнүккө негизденип, аны саткандан түшкөн каражат бюджетке колдоо болоору менен түшүндүрүлөт.

2015-жылы Өкмөт Мегакомду приватташтыруу тизмесине киргизип, 2016-жылы февралда 19 млрд 7 млн сомго баалап, аукционго чыгарган. Каалоочулар чыкпаган соң баасын 14,4 млрд сомго түшүрүп, кайра сентябрда аукционго чыгарып бирок анда да аукцион өтпөй, сатылбай калган. Азыр мына ушундай эле абал кайталанып жаткансыйт. 2021-жылы Министрлер Кабинети "Альфа телеком" ЖАКты приватташтыруу программасына киргизип, 2022-жылдын аяк ченинде компанияны баалоочу компанияны тартуу үчүн сынак жарыялап, сатууга камылга көрүлүп жаткансыган. Бирок жакында эле Президенттин пресс-секретары Эрбол Султанбаев Фейсбуктагы баракчасына Мегакомдун айланасындагы кырдаалга мындайча түшүндүрмө берди: "менчиктештириле турган объекттердин тизмесине киргизилгенден кийин башкаруучу өзгөрүп, Улуттук банк же Мамлекеттик өнүктүрүү банкы кожоюн болуп калат деп болжолдонууда. Тийиштүү чечим Министрлер Кабинети тарабынан кабыл алынат. Башкача айтканда компания өлкөнүн бюджетин толтурууга салым кошууну улантуу менен мамлекеттин карамагында калат жана банктын көзөмөлү астында тез өнүгөт. Демек, компания эч кандай жол менен жеке колго же чет өлкөлүк компанияларга өтүп кетпейт. Анын үстүнө башкаруучунун алмашуусу калкка көрсөтүлүүчү кызматтардын сапатынын жакшырышына, MEGA мамлекеттик компаниясын андан ары активдүү өнүктүрүүгө тез алып келет деп күтүлүүдө". Албетте, мындай билдирүү жөн жерден болбосо керек.

Эгерде Президенттин Басма сөз катчысынын түшүндүрмөсүнө таянсак, Мегакомду сатуу чечими токтотулган сыяктанат. Биздин оюбузча саткан күндө деле анын баасы биз каалаган баада болушу күмөн. Себеби, убакыт өткөн сайын мобилдик компаниянын кызмат көрсөтүүсүнө альтернатива болуучу интернетке байланышкан жаңы технологиялардын шартында мындан ары да мобилдик компаниянын баасы өспөйт, тескерисинче дагы арзандашы толук мүмкүн. Андыктан мамлекет компанияны арзан баада жеке колго өткөрүү чечиминен кайтып жатса түшүнүүгө болот. Мобилдик байланыш компанияларынын флагманы болуп турган чакта деле Мегакомду сатып алууга ырыстуу инвестор чыкпай келбедиби. 2017-жылы да мамлекет компаниянын баасын 13,5 миллиард сомго түшүрүп, сатууга койгондо россиялык ишкер аял, "чай ханышасы" аталган Елена Нагорная компанияга ээлик кылууга күтүлбөгөн жерден талапкер болуп чыкпады беле? Бирок Кениядан чай жана кофе ташыган ишкер айымдын миллиондогон долларга коммуникация компаниясын сатып алганга каржылык чама-чаркы деле жок болуп чыккан.

Мегакомду дээрлик жыл сайын сатуу аракети болуп келсе да ишкерлик бедели таза, каржылык жактан бакубат кызыкдар тараптар чыкпагандыктанбы айтор анын "базары жүрбөгөнү" факт. Эми аны колдон чыгарбай мамлекет өз карамагына калтырганы туура эле кадам. Бүкүлү бир сатып жиберип, андан түшкөн каражатты "жеп койбой" жыл сайын бюджет олуттуу киреше алып турса эмнеси жаман? Бир гана нерсе мындан ары мына сатылат, ана сатылат деп илең-салаң болбой кадрдык курамды мыктылап, "базары жүрбөгөн" Мегакомдун ишин жүргүзө алабызбы, кеп мына ушунда.

**Бегим ТУРДАЛИЕВА**

## ДАЙЫМА ЭЛЕ "МАМЛЕКЕТ ЖАМАН МЕНЕДЖЕР" БОЛО БЕРБЕШИ МҮМКҮН

Бир кезде чөнтөк телефон баарыбыз үчүн чоң жаңылык болгон. Убакыт өткөн сайын улам жаңы чыккан интернет технологияларынын атаандаштык шартында "мобилдик компаниялар актуалдуулугун сактап кала алабы?" деген суроо пайда болбой койбойт. Биз мына ушундай суроо менен экономикалык эксперт Искендер Шаршеевдин пикирин сурап көрдүк.

**- Искендер мырза, байланыш технологиялары улам өнүгүп жаткан доордо азыркы мобилдик операторлордун келечегине кандай мүнөздөмө берет элеңиз?**

- Үн байланышы менен иштеген мобилдик операторлордун жана компаниялардын келечеги бир нече факторлордон, анын ичинде 5G технологиясын кабыл алуунун өсүшүнөн, интернетке негизделген байланыш платформаларынын популярдуулугун жогорулатуудан, ошондой эле жасалма интеллектти жана үн менен машина үйрөнүүнүн канчалык көбөйүшүнөн көз каранды болот. 5G технологиясы ылдамыраак интернет ылдамдыгын жана ишенимдүү туташууларды алып келиши күтүлүүдө, бул жогорку дааналыктагы үн жана видео чалуулар сыяктуу үн байланыштары үчүн жаңы колдонуу учурларын камсыз кылат, ошондой эле башка интернет тармактардын өсүшүн шарттайт. WhatsApp, Facebook Messenger жана Zoom сыяктуу интернетке негизделген байланыш платформалары да барган сайын популярдуу болуп баратат жана алардын колдонулушу өсө берет, анткени көп адамдар алыстан иштеп, байланыш үчүн санарип куралдарына таянышат. Акыр-аягы үн байланыштарында жасалма интеллектти жана машиналык үйрөнүүнү колдонуу кеңири жайылат деп күтүлүүдө, анткени бул технологиялар үндөрдү таануу жана транскрипциялоо сапатын жакшыртуу үчүн колдонулат. Жалпысынан үн байланышы менен иштеген мобилдик операторлордун жана компаниялардын келечеги атаандаштыктын күчөшү, ошондой эле жаңы бизнес моделдердин жана киреше агымдарынын пайда болушу менен шартталат.

**- Мамлекет "жаман менеджер" дегенге кошуласызбы?**

- Мамлекет бир нече себептерден улам уюлдук оператордун бизнеси үчүн мыкты менеджер боло албайт деп айтууга болот. Мунун бир себеби, мамлекеттин телекоммуникация тармагындагы жеке компаниялардыкындай деңгээлдеги тажрыйбасы жок болушу мүмкүн. Бул уюлдук операторду башкарууда натыйжасыздыкка жана инновациянын жоктугуна алып келиши ыктымал. Дагы бир себеби, мамлекеттик компаниялар саясий таасирге жана кийлигишүүгө дуушар болот, бул компаниянын же анын кардарларынын кызыкчылыгына туура келбеген чечимдерге алып келет. Бул дагы коррупцияга жана кызмат абалынан кыянаттык менен пайдаланууга алып келиши мүмкүн деген тобокелчиликти жаратат. Бирок бул дайыма эле ушундай болот дегендик эмес. Анткени айрым мамлекеттик уюлдук операторлор жакшы көрсөткүчтөргө ээ болуп, кардарларына жеткиликтүү жана ишенимдүү кызматтарды көрсөтө алышкан. Мында ар бир өлкөнүн конкреттүү контекстти жана жөнгө салуучу чөйрөсүн эске алуу маанилүү.

ТОК ЭТЕР ЖЕРИН АЙТКАНДА...

# Газыбыз жок болсо дагы, мамлекетибиз бар го...

Жогорку Кеңештин депутаты Жеңишбек Токторбаев калкты газ менен камсыз кылуу маселесинде ток этер жерин айтты. Кычыраган суукта газды өчүргөн ишкананын жетекчилерин сынга алып, “Керек болсо “Газпром Кыргызстан” ЖЧКсы менен түзүлгөн келишимди кайра карайлы” деди. Бирок, бул кеч калган кыйкырык болуп калды. Депутаттын жер тепкилегенинен майнап чыгары күмөн. Анткени, “Газпром Кыргызстан” компаниясынын келишимин жокко чыгаруу “Кумтөрдөн” да татаал. Себеби, келишимдин артында саясат деген мандем кылтыйып турат. Насилинде Жеңишбек мырзанын көтөргөн маселеси туура. Буга чейин бийлик тарабынан “Газпром Кыргызстан” компаниясына сес көрсөткөндөр болгон эмес.

“Газпром Кыргызстан” компаниясынын өкүлдөрүнүн парламенттин жыйынындагы берген маалыматы боюнча Жалал-Абад, Ош облустарындагы абоненттерге газ берүүнүн токтотулушу катуу сууктан улам газ түтүктөрүндөгү басымдын азайганына байланыштуу. Ошондой эле өлкөнүн түндүк тарабындагы ишканаларга газ берүүнү убактылуу токтото тургандыгын билдиришти. Ал эми аталган компаниянын башкы директорунун экономика жана финансы боюнча орун басарынын милдетин аткаруучу Арзымат Алдаяров Жогорку Кеңештин жыйынында, ишкана кирешесиз эле тариф менен иштеп жатканын жана кыргыз бийлиги “Газпром Кыргызстан” компаниясына 700 млн сом карыз экенин жар салды. Бир карасаң боор ачый турган фактылар. Кыргызстандын эли үчүн чыгашасына карабай иштеп жатыптыр. Ошол эле учурда “жыргайбыз” деп 1 долларга саткан компаниябыз, миллиондогон карызды кыргыз бийлигинин мойнуна илип койгонун кантебиз? Бул мыйзамченемдүү көрүнүш. Бийликке сес көрсөтүп туруу алардын табияты. Ошондой өкүмзордукка жол берип койгонубуз дагы чындык. Анда эмесе сөз башынан болсун.

Кыргыз бийлиги дейбизби, эл өкүлдөрүбү, айтор, убаданы берип, колду коюп, мөөрдү басып, анан эки өлкөнүн парламенттери тарабынан ратификациядан өткөрүп, Президенттер кол койгондон кийин ызы-чуу сала башташат. Алмазбек Атамбаев Президент болуп турганда “Кыргызгаз” ААКнын 100% үлүшүн Россиянын “Газпром” компаниясына символикалык түрдө 1 долларга сатып жибергени эсибизде. Ошол учурдагы депутат Ахматбек Келдибеков, “андай болсо “Кыргызгазды” мага саткыла” деген репликасын дагы унутпайлы. Бул чындыгында суверендүү өлкөнүн табиятына туура келбеген келишим болгон. Ошентип, Президент А.Атамбаев, Кыргызстанды газ, күйүүчү май менен камсыз кылууда бир эле «Газпром Кыргызстан» компаниясына көз каранды кылып койгон. А “Газпром Кыргызстан” ЖЧКсы орустардын «Газпром» компаниясынын 100% ээлик кылган туунду ишканасы болуп эсептелет. Демек, булар мамлекеттик кызыкчылыкты көздөбөйт. Ошол эле учурда биздин бийликке түздөн-түз баш ийбейт. Алардын көздөгөнү пайда жана пайда.

Атамбаевдин жан жөөкөрлөрүнүн бири Фарид Ниязовдун маалыматы боюнча, “Кыргызгазды” 1 долларга сатып жибергенин колдоп, “Кыргызстан көгүлтүр отун менен камсыз кылууда көйгөйлөрдү башынан өткөрбөй калды. Мурдагы “Кыргызгаздын” чирип, эскирген жабдуулары жана 53 миллион доллар карызы бар болчу...” деп шефин алкаган экен. Ушул жерде бир окуя эске түшөт. “Кыргызгазды” орустарга сатат экен” деген сөз жүрүп жатканда, редакцияга бир кабар келди. Кыскасы, ошол учурдагы Мамлекеттик мүлк фондунун башчылыгы “Достук” мейманканасында “Кыргызгаз” ААКнын жылдык отчеттук жыйынын өткөрүп, жыйынтыгында Өзбекстанга газ үчүн миллиондогон доллар карызы бар экендигине карабастан, Ысык-Көлдөн бир пансионат сатып алуу чечимин чыгарышат. Ал пансионат А.Ширшов мырзага тиешелүү дешет. Мүлк фондундагы балдар пансионатты өткөрүп алуу аракеттерин көрүү үчүн тызылдап чуркап жүрүшөт. Бул дагы болсо, мамлекеттик ишкана менен пансионатты кошо сатып жиберүү амалы. Аталган фактылар боюнча убагында “Жаңы Ордо” гезитине жазылган болчу. Орустар мына ушундай шылуундукту билиштиби, айтор, “Кыргызгазды” алышкан эмес. Бирок, Фарид мырза айткан 53 млн доллардын ичинде кимдердин “жел козу” активдери өтүп кетти, кеч болсо дагы билип койсок зыяны тийбейт эле.

Туура, “Газпром Кыргызстан” ЖЧКсынын калкты газ менен камсыз кылууда салымы бар. Газ боюнча дүйнөдөгү кризистик шартта туруктуу баа менен кардарларын өз убагында тейлеп келатат. 2016-жылдан бери 200 миңдеген калкты газ менен камсыз кылып, өндүрүшкө 400 млн доллардын тегерегинде инвестиция сатыптыр. Инвестор катары жогору баа берүү керек. Бирок...

Бирок, опурталдуу жагын карасак, Кыргызстан газ, күйүүчү май рыногунда “Газпром Кыргызстан ЖЧКсына байланып калгандыктан, эгемендүү өлкө болуп туруп, тиешелүү мамлекеттик мекемелер өз алдынча арзан бензинди Казакстандан, же Өзбекстандан, Түркмөнстандан газ сатып алуу үчүн сүйлөшүүлөрдү жүргүзө албай жатпайбы. Бул бир. Экинчиден, бул ишкана мамлекеттин ичиндеги мамлекет болуп алды. Бийликти анчейин тоготто бербегендиги айкын боло баштады. Үчүнчүдөн, “Газпром Кыргызстан” ЖЧКсы баштагы убадасына туруп, калкты газ менен толук камсыз кылуусу дагы күмөн. Себеби, аталган ишкана газды Өзбекстандан алып, Кыргызстандагы кардарларына сатып келет. Акыркы жылдардагы маалыматтарга караганда, Өзбекстанда жаратылыш газын ички керектөө көбөйдү. Ошондой эле өзбек бийлиги жаратылыш газын экспорттоону токтотуу планын бир нече жолу жарыялаган. Мунун себеби, кошуна өлкөнүн Кашкадарыя облусунда наркы 2,8 млрд долларлык жылына 3,6 миллиард куб метрге чейин кайра иштетүүгө жөндөмдүү уникалдуу заводду куруп коюшту. Заводдо өндүрүлгөн авиакеросин, дизель майы, нафта (нафта) жана суюлтулган газ ички рыноктун керектөөсүн гана камсыз кылбастан, өндүргөн продукцияларын экспортко чыгарууга үмүт артып отурушат. Мындай шартта, “Газпром Кыргызстан” ишканасы калкты жаратылыш газы менен камсыз кылууда альтернативдүү варианттысы сунуш кылыш керек эле. Азырынча, тыптынч. Бул маселенин экономикалык жагы.

Эми саясий өңүтүнө кайрылалы. Армения дагы газ чарбасынын 100 үлүшүн орустардын “Газпром” компаниясына өткөрүп берип коюшкан. Алардын оппозициясы Евросоюзга ыктап сүйлөй баштаганда, газдын басымы азайды эле армяндар бизден мурда аттап-буттап Евразиялык экономикалык биримдикке (ЕАЭБ) кирип кетти. Кыргызстан деле ЕАЭБдин мүчөсү катары бириминдиктин жыргалын-кууралын бирге көрүп келе жатат. Канткен менен өлкөбүздүн экономикасы үчүн стратегиялык жактан маанилүү, ары кирешелүү тармак болгон газ, күйүүчү май продукциясы бир гана чет элдик ишкананын монополиясына айланып калганы суверендүү өлкө үчүн кечиримсиз иш го. Эгерде, “Газпром Кыргызстан” ишканасы кыргыз өкмөтүнүн айтканы менен болуп, өнүгүүгө бирге багыт алганда, анда Министрлер Кабинетинин төрагасынын токтому менен Энергетика министрлигинин алдында “Кыргызтранснефтегаз” мамлекеттик ишканасы түзүүнүн зарылчылыгы болбойт эле да. “Кыргызгаз” ААКнын материалдык-техникалык базасы эскилиги жетип, чирип калган күндө да, ал биздин ишкана болчу. Эми жаңы мамлекеттик ишкана газ тармагын өнүктүрүү үчүн баарын нөлдөн башташка туура келет. А 1 долларга ири ишкана түптөй албайсың. Жоопкерчиликтен качып, маанилүү ишкананы чет өлкөгө кармата берүүнүн сабагы ушул. Экономикалык барымтада калдык. Ошондуктан, мекенчил сезим баарынан жогору турушу кажет. Газыбыз жок болсо дагы, мамлекетибиз бар экенин унутпайлы.

Насилинде депутат Жеңишбек Токторбаев ток этер жерин айтты...

**Шекербек КАЛЫКОВ**

## Аялын машиналуу, баласын үйлүү кылам дегендер этият болгула

УКМКнын төрагасы Камчыбек Ташиев мамкызматка келип баюну көздөгөндөргө ачууланган тейде эскертүү берди. “Ушул жерде отургандар өзүбүздү тазабыз деп сезебиз, бирок ичинерде эмне болуп жатканын өзүңөр билесиңер. Өзгөчө, жергиликтүү бийлик, министрлер. Кесиптештер, кимдир бирөө иштегиси келбей жатса, эшик ачык. Баргыла да, бизнесиңерди кылып байып, жыргап жата бергиле. Мамлекеттик аткаминер бай жашабашы керек жана бай боло албайт. Аким, губернатор, министр болуп байыйм деген мурунку түшүнүктү алып ыргытыш керек. Мурда ар бир кызматтын “ставкасы” бар эле, азыр жетекчилердин бир тыйын алуу оюнда жок. Силер деле ошентип иштей бергиле. Мэр болсоңор эле “каяктан байысам, аялыма машина, балама үй алып берейин” деп атасыңар, маалыматтар бизде бар. Таза жүргөн жакшы, тигини-муну алып берем деп жатып балээге калып жатасыңар. Этият болгула!” деди Ташиев. Атайын кызматтын башчысы үй керек болсо өкмөткө кайрылып, жеңилдетилген шарттагы ипотека аркылуу алууну сунуштады. Ошондой эле Ош шаарындагы УКМКнын тергөөчүсүн ИИМ жана Башкы прокуратура менен биргеликте кылтакка илишкенин, күч органдарынын арасында эч кандай пикир келишпестиктер жок экенин кошумчалады.

**Калыгул БЕЙШЕКЕЕВ**

## РЕГИОНДОРДУ ӨНҮКТҮРҮҮ ФОНДДОРУ ЖӨНҮНДӨ ТИПТҮҮ ЖОБОНУ БЕКИТҮҮ ТУУРАЛУУ

КЫРГЫЗ РЕСПУБЛИКАСЫНЫН МИНИСТРЛЕР КАБИНЕТИНИН

**ТОКТОМУ**

Региондорду өнүктүрүү фонддорунун ишин өркүндөтүү максатында, Кыргыз Республикасынын Бюджеттик кодексинин 34-беренесине, "Кыргыз Республикасынын Министрлер Кабинети жөнүндө" Кыргыз Республикасынын конституциялык Мыйзамынын 13, 17-беренелерине ылайык Кыргыз Республикасынын Министрлер Кабинети **токтом кылат:**

**1.** Төмөнкүлөр бекитилсин:

- Региондорду өнүктүрүү фонддору жөнүндө типтүү жобо 1-тиркемеге ылайык;
- социалдык жана инфраструктуралык долбоорлор үчүн каржылоону алууга өтүнмө 2-тиркемеге ылайык;
- экономикалык долбоорлор үчүн каржылоону алууга өтүнмө 3-тиркемеге ылайык;
- социалдык жана инфраструктуралык долбоорлорду тандоо критерийлери 4-тиркемеге ылайык;
- экономикалык долбоорлорду тандоо критерийлери 5-тиркемеге ылайык;
- Социалдык жана инфраструктуралык долбоорлорду максаттуу каржылоо жөнүндө келишим 6-тиркемеге ылайык;
- Регионду өнүктүрүү фонду менен банктын ортосундагы экономикалык долбоорлор боюнча кредиттерди финансы-техникалык тейлөөгө укуктарды өткөрүп берүү боюнча типтүү макулдашуу 7-тиркемеге ылайык.

**2.** Кыргыз Республикасынын Президентинин облустардагы ыйгарым укуктуу өкүлдөрү жана жергиликтүү мамлекеттик администрациялар үч айлык мөөнөттө Региондорду өнүктүрүү фонддорунун уставдык документтерин ушул токтомдун 1-пунктуна ылайык келтирсин.

**3.** Төмөнкүлөр күчүн жоготту деп таанылсын:

- Кыргыз Республикасынын Министрлер Кабинетинин 2021-жылдын 14-октябрындагы №220 "Региондорду өнүктүрүү фонддору тууралуу типтүү жобону бекитүү жөнүндө" токтому;
- Кыргыз Республикасынын Министрлер Кабинетинин 2022-жылдын 12-июлундагы №376 "Кыргыз Республикасынын Министрлер Кабинетинин 2021-жылдын 14-октябрындагы №220 "Региондорду өнүктүрүү фонддору тууралуу типтүү жобону бекитүү жөнүндө" токтомуна өзгөртүүлөрдү киргизүү тууралуу" токтому.

**4.** Бул токтомдун аткарылышын контролдоо Кыргыз Республикасынын Президентинин Администрациясынын Президенттин жана Министрлер Кабинетинин чечимдерин аткарууну контролдоо башкармалыгына жүктөлсүн.

**5.** Бул токтом расмий жарыяланган күндөн тартып жети күн өткөндөн кийин күчүнө кирет.

**Кыргыз Республикасынын Министрлер Кабинетинин Төрагасы А.ЖАПАРОВ**

***Бишкек шаары, 2023-жылдын 16-январы, №20***

## КЫРГЫЗ РЕСПУБЛИКАСЫНЫН МИНИСТРЛЕР КАБИНЕТИНИН 2022-ЖЫЛДЫН 11-МАРТЫНДАГЫ №131 "КЫРГЫЗ РЕСПУБЛИКАСЫНЫН САЛЫК КОДЕКСИНИН 289, 297, 298 ЖАНА 299-БЕРЕНЕЛЕРИНИН ТАЛАПТАРЫН ИШКЕ АШЫРУУ БОЮНЧА ЧАРАЛАР ЖӨНҮНДӨ" ТОКТОМУНА ӨЗГӨРТҮҮ КИРГИЗҮҮ ТУУРАЛУУ

КЫРГЫЗ РЕСПУБЛИКАСЫНЫН МИНИСТРЛЕР КАБИНЕТИНИН

### ТОКТОМУ

Өлкөнүн азык-түлүк коопсуздугун камсыз кылуу жана азык-түлүк товарларына рыноктук бааларды турукташтыруу максатында, "Кыргыз Республикасынын Министрлер Кабинети жөнүндө" Кыргыз Республикасынын конституциялык Мыйзамынын 13, 17-беренелерине ылайык Кыргыз Республикасынын Министрлер Кабинети **токтом кылат:**

**1.** Кыргыз Республикасынын Министрлер Кабинетинин 2022-жылдын 11-мартындагы №131 "Кыргыз Республикасынын Салык кодексинин 289, 297, 298 жана 299-беренелеринин талаптарын ишке ашыруу боюнча чаралар жөнүндө" токтомуна төмөнкүдөй өзгөртүү киргизилсин:

- жогоруда аталган токтомдун 11-тиркемесинин үчүнчү сабы төмөнкүдөй редакцияда баяндалсын:

"

| | |
|---|---|
| 1001 99 0000 | Буудай жана меслин башкалар, үрөндүк эмес |

".

**2.** Бул токтом расмий жарыяланган күндөн тартып жети күн өткөндөн кийин күчүнө кирет.

**Кыргыз Республикасынын Министрлер Кабинетинин Төрагасы А.ЖАПАРОВ**

***Бишкек шаары, 2023-жылдын 13-январы, №11***

## ОШ ШААРЫНЫН ЖАНА ОШ ОБЛУСУНУН ИШКЕРЛЕРИН ТЕЙЛӨӨ БОРБОРУН ТҮЗҮҮ ЖӨНҮНДӨ

КЫРГЫЗ РЕСПУБЛИКАСЫНЫН МИНИСТРЛЕР КАБИНЕТИНИН

### ТОКТОМУ

Кыргыз Республикасында ишкердик ишти колдоо жана өнүктүрүү, мамлекеттик кызматтарды көрсөтүү жол-жоболорун жөнөкөйлөтүү максатында, Кыргыз Республикасынын Министрлер Кабинетинин 2021-жылдын 25-декабрындагы №352 токтому менен бекитилген 2026-жылга чейин Кыргыз Республикасын өнүктүрүүнүн улуттук программасын ишке ашыруу боюнча Кыргыз Республикасынын Министрлер Кабинетинин иш-чаралар планына, "Кыргыз Республикасынын Министрлер Кабинети жөнүндө" Кыргыз Республикасынын конституциялык Мыйзамынын 13, 17-беренелерине ылайык Кыргыз Республикасынын Министрлер Кабинети **токтом кылат:**

**1.** Кыргыз Республикасынын Экономика жана коммерция министрлиги Ош шаарынын жана Ош облусунун ишкерлерин тейлөө борборун (мындан ары - Борбор) ачуу боюнча чараларды көрсүн.

**2.** Кыргыз Республикасынын Финансы министрлиги Борборду түзүү жана иштетүү менен байланышкан уюштуруучулук-техникалык маселелерди чечсин.

**3.** Кыргыз Республикасынын Министрлер Кабинетинин 2021-жылдын 15-ноябрындагы №264 "Кыргыз Республикасынын аткаруу бийлигинин мамлекеттик органдарынын жана Кыргыз Республикасынын башка мамлекеттик органдарынын, анын ичинде техникалык жана тейлөөчү персоналынын штаттык санынын чеги жөнүндө" токтомуна төмөнкүдөй өзгөртүүлөр киргизилсин:

жогоруда аталган токтомдун 1-тиркемесинин 3-пунктунда:

- "Кыргыз Республикасынын Финансы министрлиги" деген саптагы "4867", "961" деген цифралар тиешелүү түрдө "4882", "964" деген цифраларга алмаштырылсын;

- "ведомстволук бөлүмдөрү" деген саптагы "4084", "768" деген цифралар тиешелүү түрдө "4099", "771" деген цифраларга алмаштырылсын.

**4.** Борбордун ишине тартылган мамлекеттик органдар ушул токтомдон келип чыгуучу зарыл чараларды көрсүн.

**5.** Бул токтомдун аткарылышын контролдоо Кыргыз Республикасынын Президентинин Администрациясынын Президенттин жана Министрлер Кабинетинин чечимдерин аткарууну контролдоо башкармалыгына жүктөлсүн.

**6.** Бул токтом расмий жарыяланган күндөн тартып он күн өткөндөн кийин күчүнө кирет.

**Кыргыз Республикасынын Министрлер Кабинетинин Төрагасы А.ЖАПАРОВ**

***Бишкек шаары, 2023-жылдын 13-январы, №12***

## КЫРГЫЗ РЕСПУБЛИКАСЫНЫН ӨКМӨТҮНҮН 2014-ЖЫЛДЫН 30-СЕНТЯБРЫНДАГЫ №557 «МЕНЧИКТЕШТИРИЛҮҮЧҮ ТУРАК ЖАЙДЫН НАРКЫН АНЫКТОО ТАРТИБИН БЕКИТҮҮ ЖӨНҮНДӨ» ТОКТОМУНА ӨЗГӨРТҮҮ КИРГИЗҮҮ ТУУРАЛУУ

КЫРГЫЗ РЕСПУБЛИКАСЫНЫН МИНИСТРЛЕР КАБИНЕТИНИН

### ТОКТОМУ

Кыргыз Республикасынын Турак жай кодексинин 61-беренесине, «Кыргыз Республикасынын Министрлер Кабинети жөнүндө» Кыргыз Республикасынын конституциялык Мыйзамынын 13, 17-беренелерине ылайык Кыргыз Республикасынын Министрлер Кабинети **токтом кылат:**

**1.** Кыргыз Республикасынын Өкмөтүнүн 2014-жылдын 30-сентябрындагы №557 «Менчиктештирилүүчү турак жайдын наркын аныктоо тартибин бекитүү жөнүндө» токтомуна төмөнкүдөй өзгөртүү киргизилсин:

жогоруда аталган токтом менен бекитилген Менчиктештирилүүчү турак жайдын наркын аныктоо тартибинде:

5-таблица төмөнкүдөй мазмундагы 5-пункт менен толукталсын:

"

| | | |
|---|---|---|
| 5 | 2015-2022-жылдары | 30 |

".

**2.** Бул токтом расмий жарыяланган күндөн тартып жети күн өткөндөн кийин күчүнө кирет.

**Кыргыз Республикасынын Министрлер Кабинетинин Төрагасы А.ЖАПАРОВ**

***Бишкек шаары, 2023-жылдын 13-январы, №14***

## БААЛУУ КАГАЗДАР РЫНОГУ ЧӨЙРӨСҮНДӨГҮ АЙРЫМ МАСЕЛЕЛЕР ЖӨНҮНДӨ

КЫРГЫЗ РЕСПУБЛИКАСЫНЫН МИНИСТРЛЕР КАБИНЕТИНИН

### ТОКТОМУ

Финансылык уюмдардын финансылык туруктуулугунун, атаандаштыкка жөндөмдүүлүгүнүн деңгээлин жогорулатуу максатында, «Кыргыз Республикасынын Министрлер Кабинети жөнүндө» Кыргыз Республикасынын конституциялык Мыйзамынын 13, 17-беренелерине ылайык Кыргыз Республикасынын Министрлер Кабинети **токтом кылат:**

**1.** Баалуу кагаздар рыногунун кесипкөй катышуучуларынын минималдуу уставдык капиталын түзүүнүн төмөнкүдөй мөөнөттөрү белгиленсин:

1) депозитардык ишти жүзөгө ашырган:
2024-жылдын 1-январына чейин - 10 млн сом;
2025-жылдын 1-январына чейин - 20 млн сом;

2) баалуу кагаздар рыногунда сооданы уюштуруу боюнча ишти жүзөгө ашырган:
2024-жылдын 1-январына чейин - 30 млн сом;
2025-жылдын 1-январына чейин - 50 млн сом;

3) брокердик ишти жүзөгө ашырган:
2024-жылдын 1-январына чейин - 5 млн сом;
2025-жылдын 1-январына чейин - 8 млн сом.

**2.** Кыргыз Республикасынын Өкмөтүнүн 2011-жылдын 15-августундагы №467 «Баалуу кагаздар рыногунун кесипкөй катышуучулары үчүн белгиленген өздүк каражаттардын жетиштүүлүгүнүн нормативдик көрсөткүчтөрү жөнүндө жобону бекитүү тууралуу» токтомуна төмөнкүдөй өзгөртүүлөр киргизилсин:

жогоруда аталган токтом менен бекитилген Баалуу кагаздар рыногунун кесипкөй катышуучулары үчүн белгиленген өздүк каражаттардын жетиштүүлүгүнүн нормативдик көрсөткүчтөрү жөнүндө жободо:

- 6-пунктта:

экинчи абзацтагы «50000» деген цифралар «200000» деген цифраларга алмаштырылсын;

үчүнчү абзацтагы «250000» деген цифралар «500000» деген цифраларга алмаштырылсын;

алтынчы абзацтагы «35000» деген цифралар «80000» деген цифраларга алмаштырылсын.

**3.** Кыргыз Республикасынын Өкмөтүнүн 2011-жылдын 1-сентябрындагы №526 «Баалуу кагаздар рыногуна кесипкөй катышуучунун квалификациялык күбөлүгүн алуу укугу үчүн талапкерлерди квалификациялык аттестациядан өткөрүү жөнүндө жобону бекитүү тууралуу» токтомуна төмөнкүдөй өзгөртүү киргизилсин:

жогоруда аталган токтом менен бекитилген Баалуу кагаздар рыногуна кесипкөй катышуучунун квалификациялык күбөлүгүн алуу укугу үчүн талапкерлерди квалификациялык аттестациядан өткөрүү жөнүндө жободо:

- төмөнкүдөй мазмундагы 1[1]-глава менен толукталсын:

**«1[1]. Баалуу кагаздар рыногунун кесипкөй катышуучусунун талапкерлерине карата квалификациялык талаптар**

Баалуу кагаздар рыногунун кесипкөй катышуучусунун квалификациялык күбөлүгүн алуу укугуна талапкерлер төмөнкүдөй квалификациялык талаптарга ылайык келүүгө тийиш:

- жогорку билими болууга;

- кынтыксыз ишкер аброюна ээ болууга.

Баалуу кагаздар рыногунун кесипкөй катышуучусунун квалификациялык күбөлүгүн алуу укугуна талапкер төмөнкүдөй учурларда кынтыксыз ишкер аброюна ээ эмес же аны жоготкон деп эсептелет:

- эгерде анын экономика чөйрөсүндө кылмыш жасаганы үчүн алып салынбаган соттуулугу болсо;

- эгерде сот тарабынан анын аракеттери же аракетсиздиги юридикалык жактын банкроттугун кошуп алганда, мажбурлап жоюуга алып келген деп таанылса;

- эгерде ал соттун чечими боюнча банктык, финансылык, аудитордук, камсыздандыруу жана инвестициялык чөйрөлөрдө иштерди жүзөгө ашырууга укуксуз болсо;

- эгерде ал соттун чечими боюнча иштин башка чөйрөлөрүндө кынтыксыз ишкер аброюн жоготсо;

- анда өзүнүн финансылык милдеттенмелерин төлөө боюнча аткарылбаган соттун чечими болсо;

- эгерде ал баалуу кагаздар рыногун жөнгө салуу боюнча ыйгарым укуктуу органга атайылап анык эмес маалыматтарды жана документтерди берсе.».

**4.** Бул токтом расмий жарыяланган күндөн тартып он беш күн өткөндөн кийин күчүнө кирет.

**Кыргыз Республикасынын Министрлер Кабинетинин Төрагасы А.ЖАПАРОВ**

***Бишкек шаары, 2023-жылдын 13-январы, №9***

## КЫРГЫЗ РЕСПУБЛИКАСЫНЫН ОШ ОБЛУСУНУН КАРА-КУЛЖА РАЙОНУНУН КАРА-КОЧКОР АЙЫЛ АЙМАГЫНДА ЖАЙГАШКАН ЖЕРЛЕРДИ "АЙЫЛ ЧАРБА БАГЫТЫНДАГЫ ЖЕРЛЕР" КАТЕГОРИЯСЫНАН "КАЛКТУУ КОНУШТАРДЫН ЖЕРЛЕРИ" КАТЕГОРИЯСЫНА КОТОРУУ (ТРАНСФОРМАЦИЯЛОО) ЖӨНҮНДӨ

КЫРГЫЗ РЕСПУБЛИКАСЫНЫН МИНИСТРЛЕР КАБИНЕТИНИН

### ТОКТОМУ

Кыргыз Республикасынын Ош облусунун Кара-Кулжа районунун Кара-Кочкор айыл аймагынын тургундарын жеке турак үйлөрдү куруу үчүн жер участоктору менен камсыз кылуу максатында, Кыргыз Республикасынын Жер кодексинин 4, 20-статьяларына, "Жер участокторун которуу (трансформациялоо) жөнүндө" Кыргыз Республикасынын Мыйзамынын 6-беренесине, "Кыргыз Республикасынын Министрлер Кабинети жөнүндө" Кыргыз Республикасынын конституциялык Мыйзамынын 13, 17-беренелерине ылайык, Кыргыз Республикасынын Президентинин Кыргыз Республикасынын Ош облусундагы ыйгарым укуктуу өкүлүнүн 2021-жылдын 22-ноябрындагы №03/1347 корутундусун жана Кыргыз Республикасынын Ош облусунун Кара-Кулжа районунун мамлекеттик администрациясынын 2019-жылдын 20-сентябрындагы №36 тескемесин көңүлгө алып, Кыргыз Республикасынын Министрлер Кабинети **токтом кылат:**

**1.** Кыргыз Республикасынын Ош облусунун Кара-Кулжа районунун Кара-Кочкор айыл аймагындагы №314 (15,80 га), №318 (22,70 га), №322 (1,50 га), №89 (10,50 га), №91 (3,60 га), №97 (0,90 га), №58 (15,0 га) контурларда жайгашкан Айыл чарба жерлеринин мамлекеттик фондунун 70,0 га кайрак айдоо жери жеке турак үйлөрдү куруу үчүн "Айыл чарба багытындагы жерлер" категориясынан "Калктуу конуштардын жерлери" категориясына которулсун (трансформациялансын).

**2.** Кыргыз Республикасынын Ош облусунун Кара-Кулжа районунун мамлекеттик администрациясы төмөнкүлөрдү камсыз кылсын:

- жерди эсепке алуу документтерине тиешелүү өзгөртүүлөрдү киргизүүнү;

- ушул токтомдун 1-пунктунда көрсөтүлгөн жерлерди максаттуу багыты боюнча пайдаланууну.

**3.** Бул токтомдун аткарылышын контролдоо Кыргыз Республикасынын Президентинин Администрациясынын Президенттин жана Министрлер Кабинетинин чечимдерин аткарууну контролдоо башкармалыгына жүктөлсүн.

**4.** Бул токтом расмий жарыяланган күндөн тартып он беш күн өткөндөн кийин күчүнө кирет.

**Кыргыз Республикасынын Министрлер Кабинетинин Төрагасы А.ЖАПАРОВ**

***Бишкек шаары, 2023-жылдын 13-январы, №15***

## КАРА МЕТАЛЛДАРДЫН СЫНЫКТАРЫН ЖАНА КАЛДЫКТАРЫН, КАЙРА ЭРИТҮҮ ҮЧҮН КАРА МЕТАЛЛДАРДЫН КУЙМАЛАРЫН (ШИХТ КУЙМАЛАРЫН) КЫРГЫЗ РЕСПУБЛИКАСЫНАН ТАШЫП ЧЫГУУГА (ЭКСПОРТТООГО) УБАКТЫЛУУ ТЫЮУ САЛУУНУ КИРГИЗҮҮ ЖӨНҮНДӨ

КЫРГЫЗ РЕСПУБЛИКАСЫНЫН МИНИСТРЛЕР КАБИНЕТИНИН

### ТОКТОМУ

Кыргыз Республикасынын Президентинин 2022-жылдын 14-ноябрындагы №375 «Кара металлдардын сыныктарын жана калдыктарын, кайра эритүү үчүн кара металлдардын куймаларын Кыргыз Республикасынан ташып чыгууга (экспорттоого) убактылуу тыюу салууну киргизүү жөнүндө» Жарлыгын ишке ашыруу максатында, 2014-жылдын 29-майындагы Евразия экономикалык бирлиги жөнүндө келишимдин 29, 47-беренелерине, «Кыргыз Республикасынын Министрлер Кабинети жөнүндө» Кыргыз Республикасынын конституциялык Мыйзамынын 13, 17-беренелерине ылайык Кыргыз Республикасынын Министрлер Кабинети **токтом кылат:**

**1.** ЕАЭБ ТЭИ ТН 7204 коду менен классификациялануучу кара металлдардын сыныктарын жана калдыктарын, кайра эритүү үчүн кара металлдардын куймаларын (шихт куймаларын) Кыргыз Республикасынан ташып чыгууга (экспорттоого) ушул токтом күчүнө кирген датадан тартып үч күн өткөндөн кийин киргизилүүчү алты айлык мөөнөткө убактылуу тыюу салуу белгиленсин.

**2.** Кыргыз Республикасынын Экономика жана коммерция министрлиги ушул токтом күчүнө кирген датадан тартып үч күндөн кечиктирбестен 1-пунктта көрсөтүлгөн убактылуу тыюу салуу киргизилгендиги жөнүндө Дүйнөлүк соода уюмуна жана Евразия экономикалык комиссиясына белгиленген тартипте кабарласын.

**3.** Кыргыз Республикасынын Тышкы иштер министрлиги ушул токтом күчүнө кирген датадан тартып үч күндөн кечиктирбестен 1-пунктта көрсөтүлгөн убактылуу тыюу салуу киргизилгендиги жөнүндө Көз карандысыз Мамлекеттер Шериктештигинин Аткаруу комитетине белгиленген тартипте кабарласын.

**4.** Кыргыз Республикасынын Финансы министрлигине караштуу Мамлекеттик бажы кызматы жана Кыргыз Республикасынын Улуттук коопсуздук мамлекеттик комитетинин Чек ара кызматы ушул токтомдун 1-пунктунда көрсөтүлгөн товарларды мыйзамсыз ташып чыгууга бөгөт коюуга багытталган зарыл болгон чараларды көрсүн.

**5.** Кыргыз Республикасынын Министрлер Кабинетинин 2022-жылдын 1-августундагы №427 «Кыргыз Республикасынан кара металлдардын сыныктарын жана калдыктарын Евразия экономикалык бирлигинин бажы аймагынан тышкары ташып чыгууга (экспорттоого) убактылуу тыюу салуу киргизүү жөнүндө» токтому күчүн жоготту деп таанылсын.

**6.** Бул токтомдун аткарылышын контролдоо Кыргыз Республикасынын Президентинин Администрациясынын Президенттин жана Министрлер Кабинетинин чечимдерин аткарууну контролдоо башкармалыгына жүктөлсүн.

**7.** Бул токтом расмий жарыяланган күндөн тартып күчүнө кирет.

**Кыргыз Республикасынын Министрлер Кабинетинин Төрагасы А.ЖАПАРОВ**

***Бишкек шаары, 2023-жылдын 16-январы, №19***

## 2022-ЖЫЛДЫН 2-НОЯБРЫНДА БИШКЕК ШААРЫНДА КОЛ КОЮЛГАН КЫРГЫЗ РЕСПУБЛИКАСЫНЫН МИНИСТРЛЕР КАБИНЕТИ МЕНЕН РОССИЯ ФЕДЕРАЦИЯСЫНЫН ӨКМӨТҮНҮН ОРТОСУНДАГЫ ЖАЛПЫ БИЛИМ БЕРҮҮ УЮМУНУН ИШИНИН ШАРТТАРЫ ЖӨНҮНДӨ МАКУЛДАШУУНУ РАТИФИКАЦИЯЛОО ТУУРАЛУУ

### КЫРГЫЗ РЕСПУБЛИКАСЫНЫН МЫЙЗАМЫ

*2022-жылдын 28-декабрында Кыргыз Республикасынын Жогорку Кеңеши тарабынан кабыл алынган*

**1-берене**
2022-жылдын 2-ноябрында Бишкек шаарында кол коюлган Кыргыз Республикасынын Министрлер Кабинети менен Россия Федерациясынын Өкмөтүнүн ортосундагы Жалпы билим берүү уюмунун ишинин шарттары жөнүндө макулдашуу ратификациялансын.

**2-берене**
Кыргыз Республикасынын Тышкы иштер министрлиги жогоруда көрсөтүлгөн Макулдашуунун күчүнө кириши үчүн зарыл болгон мамлекеттик ички жол-жоболор Кыргыз Республикасы тарабынан аткарылгандыгы жөнүндө россиялык тарапка кабарласын.

**3-берене**
Ушул Мыйзам расмий жарыяланган күндөн тартып он күн өткөндөн кийин күчүнө кирет.

**Кыргыз Республикасынын Президенти** **С.ЖАПАРОВ**

***Бишкек ш., 2023-жылдын 19-январы, №5***

## ЗАКОН КЫРГЫЗСКОЙ РЕСПУБЛИКИ

### О РАТИФИКАЦИИ СОГЛАШЕНИЯ МЕЖДУ КАБИНЕТОМ МИНИСТРОВ КЫРГЫЗСКОЙ РЕСПУБЛИКИ И ПРАВИТЕЛЬСТВОМ РОССИЙСКОЙ ФЕДЕРАЦИИ ОБ УСЛОВИЯХ ДЕЯТЕЛЬНОСТИ ОБЩЕОБРАЗОВАТЕЛЬНОЙ ОРГАНИЗАЦИИ, ПОДПИСАННОГО 2 НОЯБРЯ 2022 ГОДА В ГОРОДЕ БИШКЕК

*Принят Жогорку Кенешем Кыргызской Республики 28 декабря 2022 года*

**Статья 1**
Ратифицировать Соглашение между Кабинетом Министров Кыргызской Республики и Правительством Российской Федерации об условиях деятельности общеобразовательной организации, подписанное 2 ноября 2022 года в городе Бишкек.

**Статья 2**
Министерству иностранных дел Кыргызской Республики уведомить российскую сторону о выполнении Кыргызской Республикой внутригосударственных процедур, необходимых для вступления в силу вышеуказанного Соглашения.

**Статья 3**
Настоящий Закон вступает в силу по истечении десяти дней со дня официального опубликования.

**Президент Кыргызской Республики** **С.ЖАПАРОВ**

***г.Бишкек, 19 января 2023 года, №5***

## МАМЛЕКЕТТИК БАШКАРУУ СЕКТОРУНУН УЮМДАРЫНЫН ФИНАНСЫЛЫК ОТЧЕТТУУЛУГУНУН СТАНДАРТТАРЫН БЕКИТҮҮ ЖӨНҮНДӨ

### КЫРГЫЗ РЕСПУБЛИКАСЫНЫН МИНИСТРЛЕР КАБИНЕТИНИН ТОКТОМУ

Мамлекеттик финансыларды башкарууда реформаларды жүргүзүү максатында, "Бухгалтердик эсеп жөнүндө" Кыргыз Республикасынын Мыйзамынын 1, 5-беренелерине, "Кыргыз Республикасынын Министрлер Кабинети жөнүндө" Кыргыз Республикасынын конституциялык Мыйзамынын 13, 17-беренелерине ылайык Кыргыз Республикасынын Министрлер Кабинети **токтом кылат:**

**1.** Мамлекеттик башкаруу секторунун уюмдарынын финансылык отчеттуулугунун стандарттары 1-9-тиркемелерге ылайык бекитилсин.

**2.** Кыргыз Республикасынын Өкмөтүнүн 2013-жылдын 20-декабрындагы №691 "Кыргыз Республикасынын Финансы министрлигине бюджеттик мекемелер үчүн бухгалтердик эсеп жана отчеттуулукка карата ченемдик укуктук актыларды кабыл алуу боюнча ыйгарым укуктарды берүү жөнүндө" токтому күчүн жоготту деп таанылсын.

**3.** Бул токтом расмий жарыяланууга тийиш жана 2024-жылдын 1-январынан тартып күчүнө кирет.

**Кыргыз Республикасынын Министрлер Кабинетинин Төрагасы** **А.ЖАПАРОВ**

***Бишкек шаары, 2023-жылдын 13-январы, №16***

## 2025-ЖЫЛГА ЧЕЙИНКИ МЕЗГИЛГЕ КЫРГЫЗ РЕСПУБЛИКАСЫНДА КЫЙМЫЛДУУ МҮЛККӨ ТАЛАП УКУКТАРЫН ӨНҮКТҮРҮҮ КОНЦЕПЦИЯСЫН БЕКИТҮҮ ЖӨНҮНДӨ

### КЫРГЫЗ РЕСПУБЛИКАСЫНЫН МИНИСТРЛЕР КАБИНЕТИНИН ТОКТОМУ

Кыргыз Республикасынын Президентинин 2021-жылдын 12-октябрындагы №435 Жарлыгы менен бекитилген 2026-жылга чейин Кыргыз Республикасын өнүктүрүүнүн улуттук программасын ишке ашыруу максатында, "Кыргыз Республикасынын Министрлер Кабинети жөнүндө" Кыргыз Республикасынын конституциялык Мыйзамынын 13, 17-беренелерине ылайык Кыргыз Республикасынын Министрлер Кабинети **токтом кылат:**

**1.** 2025-жылга чейинки мезгилге Кыргыз Республикасында кыймылдуу мүлккө талап укуктарын өнүктүрүү концепциясы (мындан ары - Концепция) тиркемеге ылайык бекитилсин.

**2.** Кыргыз Республикасынын Юстиция министрлиги бир айлык мөөнөттө Концепцияны ишке ашыруу боюнча иш-чаралар планын иштеп чыксын жана бекитсин.

**3**. Бул токтомдун аткарылышын контролдоо Кыргыз Республикасынын Президентинин Администрациясынын Президенттин жана Министрлер Кабинетинин чечимдерин аткарууну контролдоо башкармалыгына жүктөлсүн.

**4.** Бул токтом расмий жарыяланган күндөн тартып он күн өткөндөн кийин күчүнө кирет.

**Кыргыз Республикасынын Министрлер Кабинетинин Төрагасы** **А.ЖАПАРОВ**

***Бишкек шаары, 2023-жылдын 13-январы, №18***

## Подразделение службы судебных исполнителей Свердловского района г.Бишкек

ОБЪЯВЛЯЕТ ПЕРВИЧНЫЕ ОТКРЫТЫЕ ПУБЛИЧНЫЕ ТОРГИ на недвижимое имущество

**- земельный участок площадью - 600 кв.м. код ЕНИ: 1031600630234 расположенный по адресу: г.Бишкек, ул.Ибраимова (ж-м Дордой) участок 11, дом 175 принадлежащий на праве собственности Ибраимовой Б.М. на основании договора дарения за №2019267358 от 30.12.2019 года.**

***Установить начальную стартовую продажную стоимость заложенного имущества в размере 1 704 475 (один миллион семьсот четыре тысячи четыреста семьдесят пять) сом.***

Торги состоятся **17 марта 2023 года в 10.00 часов** по стартовой цене в размере **1 704 475 (один миллион семьсот четыре тысячи четыреста семьдесят пять) сом** по адресу: **г.Бишкек, ул.Ибраимова, 64, 10 кабинет.**

Лицам, участвующим в торгах необходимо внести **5%** от стоимости имущества до начала торгов на депозитный счет ПССИ Свердловского района г.Бишкек, подать заявку на участие и подписку о том, что не имеется препятствий к их участию в аукционе.

Депозитный счет ПССИ Свердловского района г.Бишкек БИК **440204,** р/счет **4402042100000489** Банк Центрального казначейства МФ КР, код платежа **14511900**.

Н-086

**Обращаться судебному исполнителю ПССИ Свердловского района г.Бишкек Мендееву У.А. по телефону: (0999) 25-00-26.**

## ОАО "ЧАКАН ГЭС»

***23 января 2023 года в 15.30 часов в здании ОАО «Национальная энергетическая холдинговая компания» по адресу: г.Бишкек, ул.Жибек Жолу, 326 состоялось внеочередное Общее собрание акционеров. Форма проведения - очная, кворум собрания - 2747242 голосов - 100%.***

**НА ВНЕОЧЕРЕДНОМ ОБЩЕМ СОБРАНИИ ПРИНЯТЫ РЕШЕНИЯ:**

1. Возложить функции Счетной комиссии на представителя независимого реестродержателя ОсОО «Фондрегистр» Джеенчороеву Нургуль Сейтбековну.
Об утверждении состава Счетной комиссии.
2. Согласовать организационную структуру и штатное расписание Общества.

***В связи с утерей гос. акта о праве частной собственности Ч №532026 на имя Усупбаева Раимбека Усупбаевича считать недействительным.***

Н-92

***В связи с утерей полученные с 2018 по 2021 гг. в Агентстве автомобильного водного транспорта весогабаритного контроля при Министерстве транспорта и дорог Кыргызской Республики.***
***Нашей компанией следующие бланки разрешения на международные автомобильные перевозки (дозволы) Закрытое акционерное общество «UBS Transit»***

| Дата выдачи | Страна | Бланк | АТС |
|---|---|---|---|
| 19.09.2018 | Турец. 3-х | 498774 | 2786BC |
| 15.05.2019 | Турция порож. | 770630 | 4507BC |
| 05.07.2019 | Турция порож. | 781143 | 2786BC |
| 28.01.2020 | Казах 3-х | 14579 | 08KG461AA |
| 24.09.2021 | Иран 3-х | 10118 | 8355BC |
| 01.06.2021 | Россия 3-х | 1136358 | 8355BC |
| 23.06.2021 | Россия 3-х | 1136482 | 08KG374AA |
| 27.01.2021 | Литва 3-х | 11434 | 8630BB |
| 27.01.2021 | Литва 3-х | 11435 | 5448BC |
| 08.06.2021 | Узбек 3-х | 542083 | 08KG459AA |
| 13.01.2022 | Турция 3-х | 528781 | 08KG460AA |
| 24.08.2018 | Литва 3-х | 10883 | |
| 15.05.2019 | Турция 3-х | 515188 | 08KG721AC |
| 30.04.2020 | Турция порож. | 516131 | 9089BC |
| 10.02.2020 | Турция 3-х | 515380 | 5248BC |
| 15.10.2021 | Турция 3-х | 816426 | 08KG295AA |
| 15.10.2021 | Узбек 3-х | 564292 | 9050BC |
| 06.02.2018 | Казах 3-х | 410707 | 5248BC |
| 20.02.2019 | Россия 3-х | 1442277 | 08KG295AA |
| 30.01.2019 | Казах 3-х | 575656 | 08KG297AA |
| 30.01.2019 | Казах 3-х | 575657 | 08KG374AA |
| 30.01.2019 | Казах 3-х | 575659 | 9049BC |
| 30.01.2019 | Казах 3-х | 575661 | 08KG460AA |
| 30.01.2019 | Казах 3-х | 575662 | 08KG295AA |
| 30.01.2019 | Казах 3-х | 575663 | 08KG296AA |
| 02.02.2021 | Турция 3-х | 514773 | 9089BC |
| 08.02.2021 | Турция 2-х | 513255 | 08KG459AA |
| 11.08.2021 | Иран 2-х | 206 | 9050BC |
| 24.09.2021 | Иран 2-х | 234 | 08KG295BC |
| 02.12.2021 | Иран 2-х | 263 | 9049BC |
| 02.12.2021 | Иран 2-х | 264 | 8328BB |
| 02.12.2021 | Иран 2-х | 266 | 9050BC |
| 10.12.2021 | Казах 3-х | 64735 | 08KG296AA |
| 10.12.2021 | Казах 3-х | 64736 | 08KG295AA |

***считать недействительными.***

Н-090

**Жеке ишкер Алтымышева Гулира Батырбековна**
(ОКПО 29090432, ИНН 10406199001805)
***өз ишкердүүлүгүн токтоткондугун жарыялайт.***
Дооматтар эки айдын ичинде кабыл алынат. Дареги: **Ош обл., Өзгөн шаары, Жаңы-Өзгөн кварталы, Уйгур көчөсү.**

П/П-173

## ЖОГОЛДУ

УТЕРЯ

***Маматов Душембек Шанкоровичке тиешелүү мам. акты Ч №0099854 (21.05.2007-ж.б.) жоголгондугуна байланыштуу жараксыз деп табылсын.***

Н-085

***В связи с утерей гос. акта №239136 (от 25.02.2010 г.) на имя Омурова Жаныбека Молдогазиевича считать недействительным.***

У.М.

***В связи с утерей свидетельства о государственной регистрации ИП Жамылбекова Мээрим Сырымбековна код ОКПО 31500668, ИНН 12308200550209 считать недействительным.***

Н-087

***В связи с утерей диплома УА №190022473 на имя Аманбаева Алтынбека Нургазыевича считать недействительным.***

Н-089

***Ак-Сай айыл өкмөтүнүн тургуну Халматов Ашырбайга тиешелүү №62104 (20.06.1999-жылы берилген) жер үлүшүнүн күбөлүгү Баткен коогалаңында күйүп кеткендигине байланыштуу жараксыз деп табылсын.***

П/П-158

***В связи с утерей свидетельства о государственной регистрации ИП Тургунбек уулу Деңизбек код ОКПО 30891284, ИНН 22310198900418 считать недействительным.***

Н-091

Кыргыз Республикасынын мамлекеттик расмий гезити
ЭРКИН-ТОО

Актуалдуу маек

Солтобеков Талгат Эсенбекович Кемин райондук шаар куруу жана архитектура башкармалыгын жетектеп келе жатканынан бери 14 жылдан ашуун мезгил өттү. Каарманыбыз ушул аймакта туулуп-өскөн. Аймактагы Кара-Булак орто мектебин ийгиликтүү аяктагандан кийин, 1986-жылы Кыргыз мамлекеттик архитектура-курулуш институтунун студенти болуп, "Өнөр жай жана жарандык курулуш" адистиги боюнча "Инженер-курулушчу" кесибине ээ болуп чыккан. 1990-жылдан 1994-жылга чейин борбор калаабыздагы долбоорлоо институтунда, "Кыргыз камволдук нооту" комбинатында үзүрлүү иштөө менен эмгек майданына жол салат. 1994-жылдан тартып жашоо-шартка байланыштуу Кемин өрөөнүнө кайтып келип, жоопту кызматтарда иштейт. 2006-жылы Кемин райондук шаар куруу жана архитектура башкармалыгына кызматка келип иштей баштайт. Арадан 2 жыл өткөндөн кийин ушул мекеменин жетекчиси болуп дайындалат.
Ошол мезгилден бери жетекчилик иш-аракеттери менен алек болгон каарманыбыз Солтобеков Талгат Эсенбекович Кемин районунун архитектурасынын гүлдөп-өнүгүүсүндө тыным албай салым кошуп, жан үрөп эмгектенүүдө. Ал ушул жылдар аралыгында жоопкерчилиги бийик, абийирдүү, ак ниет, компетенттүү адис, уюштуруучулук мыкты жөндөмдүүлүктөрү, асыл сапаттары менен мыкты жетекчи экендигин көрсөтө алды. Талгат мырзанын жетекчилиги астында өндүрүш көлөмү кеңейип, курулуш долбоорлоо жана конструкторлоо боюнча аймакта атайын адистер үчүн жаңы кызмат орундары пайда болуп, калк катмары менен иштөөдө өзгөчө ыраатуулуктар калыпка салынды.
Каарманыбыз элге арнаган ак кызматынан баар таап, зор кадыр-баркка ээ болду. Көптөгөн мамлекеттик, облустук, райондук жетекчиликтердин Ардак грамоталары менен сыйланган. Бактылуу үй-бүлөнүн, 5 баланын камкор атасы.
Талгат Эсенбекович менен болгон маегибизде ал учурдагы ийгилик коштогон иштери туурасында төмөндөгүлөрдү айтып берди.

### Кемин райондук шаар куруу жана архитектура башкармалыгынын башчысы - башкы архитектору Талгат СОЛТОБЕКОВ:

# "КАЛК АРАСЫНДА КУРУ
# БОЮНЧА САБАТТЫ ӨРКҮ

**- Талгат мырза, акыркы мезгилдерде мамлекетибизде архитектура тармагында көптөгөн өзгөрүүлөр болуп, талаптар өсүүдө. Ушундай заман талабына жараша өзгөрүүлөр болуп жаткан маалда сиз жетектеген башкармалыктын жоопкерчилиги дагы артып жатат да...**

- Туура айтасыз. Архитектура жаңы ачылыштарды камтыган тармак болуп эсептелет. Коом өнүгүп, заман өзгөрүп жатат. Ошондуктан, биздин тармак заманга жараша шайкеш өсүп-өнүгүүгө муктаж. Кемин райондук шаар куруу жана архитектура боюнча башкармалыгы Министрлер Кабинети, Архитектура жана курулуш мамлекеттик агенттиги тарабынан берилген тапшырмаларды так аткарып, аймактагы курулуштарды жөнгө салуу иштери боюнча бирдиктүү мамлекеттик саясатты жүзөгө ашыруу боюнча белгилүү максаттуу иштерди жүзөгө ашырып келе жатат.

Архитектура башкармалыгы өз ишинде Кыргыз Республикасынын «Шаар куруу жана архитектура жөнүндө», «Жеке турак жай куруу жөнүндө», «Кыргыз Республикасынын Жер кодекси» мыйзамдарын жана башка ченемдик укуктук актыларын жетекчиликке алуу менен иш алып барат. Биздин башкы документибиз – шаардын жана айыл жерин өнүктүрүүнүн узак мөөнөттүү курулушун пландаштырган башкы план болуп саналат.

Калк жашаган жайлардын стратегиялык пландоо курулушу, калк жашаган жайлардын заманбап абалына жүргүзүлгөн талдоолордой жана анын кандайдыр бир белгилүү узак мөөнөттө алдын ала өнүгүшү илимий түшүндүрмөлөрдүн негизинде аныкталат. Биз дагы башкы планыбыздын мыйзам чегинде аткарылуусун көзөмөлгө алып, калктуу конуштарда иш жүргүзүп жатабыз.

2016-жылдын 20-сентябрындагы Кыргыз Республикасынын айыл жергесиндеги калктуу конуштарынын аймактарын пландаштыруу жана өнүктүрүү эрежелерине ылайык, Калктуу конуштардын башкы планынын колдонуу мөөнөтү айыл жергесинде 15-20 жыл, ал эми 2020-жылдын 20-мартындагы шаарларды жана шаар тибиндеги калктуу конуштарды өнүктүрүү Курулуш эрежелерине ылайык - шаарларда 25 жылдык мөөнөткө каралган.

Социалдык-экономикалык абалдын өзгөрүүсүнө байланыштуу өткөн жылдарда иштелип чыгарылган калктуу конуштардын башкы планы бүгүнкү күндө кыйла эскирип калды.

Башкы планды иштеп чыгуу республиканын бардык шаарларынын жана калк жашаган аймактардын, негизи жарандардын жеке турак жай курууга жер тилкелерин бөлүштүрүүдөн баштап, калк жашаган жайлардын шаардын чектерин жана жаңы чектерин аныктоого байланыштуу болот.

Башкы пландын жаңыртылбаганынан жарандарга турак жай курууга жер тилкелерин бөлүштүрүү кескин токтоп калды.

Кыргыз Республикасынын Мамкурулушунун 2022-жылдын 16-мартындагы №51-нпа буйругу менен бекитилген «Кыргыз Республикасындагы шаар куруу документтеринин курамын иштеп чыгуу, макулдашуу жана бекитүү тартиби тууралуу» Кыргыз Республикасынын курулуш нормаларынын 2021-жылдын 25-январындагы №41-нпа буйругуна өзгөртүүлөрдү киргизүү тууралуу (Мамкурулуштун буйругунун 2021-жылдын 19-августундагы №45-нпа редакциясына ылайык)", 4.12 пунктуна ылайык, калктуу конуштардын башкы пландарын актуалдаштыруу жергиликтүү өз алдынча башкаруу органдарынын чечими боюнча 5 жыл сайын шаар куруунун учурдагы абалынын өзгөрүшүнө байланыштуу техникалык-экономикалык негиздемении негизинде жүргүзүлөт.

Калк жашаган жайлардын жаңы башкы планынын жоктугу бул жаңы курула турган курулуштардын бирдиктүү жолу жоктугуна, бир гана жеке турак үй, жеке коммерциялык объектилеринин долбоорлорун иштеп чыгууда абалды жакшыртпайт, тескерисинче, калк жашаган жайлардын абалын начарлатат.

**- Башкы пландын ишке ашырылышы боюнча жалпы райондо абал кандай?**

- Биз негизинен "Алтын-кен", "Датка-Кемин", "Салют-Компани", "Шанфэн Зэт Цемент" сыяктуу чоң-чоң көлөмдүү долбоорлорго катыштык. Азыркы учурда районубузда социалдык-курулуштар, замандын талабына жооп берген мектептер, спорттук аянтчалар, бала бакчалар, калкты тейлөө борбору ж.б. көлөмдүү курулуштар ар дайым биздин башкармалык тарабынан көзөмөлгө алынып, башкы пландын негизинде курулуп жатат. Ошондой эле Кемин районуна караштуу Кызыл-Октябрь, Боролдой, Кичи-Кемин, Ильич айыл өкмөттөрүндөгү айылдардын башкы пландары жаңы жасалып чыкты. Алар жактырылып, ишке киришти. Жалпысынан алганда бардык айылдардын башкы пландары бар. Кереметтүү

# ...улуш ...үндөтсөк...”

Кемин районубузда заманбап, кооз жана көрүнүктүү курулуштар, турак жайлар курулуп, районубуздун көркүнө көрк кошууда. Негизинен биздин башкармалык тарабынан курулуп жаткан курулуштарды туура, мыйзам чегинде салуу боюнча түшүндүрүү иш-чаралары жүргүзүлүп, толук маалымат берилип турат.

**- Өткөн жылды кандай жыйынтыктап алдыңыздар? Кардарлар менен иштешүү кандай жолго коюлган?**

- Ар бир жылды жыйынтыктап жатып, мурунку иш-аракеттерибизди анализдейбиз. Өткөн жылы 34 даана турак жай мыйзам чегинде пайдаланууга киргизилип, тиешелүү иш кагаздары менен камсыз болгон.

Башкармалыгыбызда штаттык ырааттама боюнча 11 адам эмгектенишет жана бири-бирин колдоп, ынтымакта биргелешип иш алып барышат. Кемин райондук шаар куруу жана архитектура башкармалыгы Кыргыз Республикасынын Өкмөтүнүн №490 “Кыргыз Республикасынын калктуу конуштарынын генералдык пландарын жасоо” боюнча токтомун эске алуу менен Кемин району боюнча башкы пландардын жазалышынын, аткарылышынын иш-чаралары боюнча абал төмөндөгүдөй:

1. Боролдой айыл өкмөтүнө караштуу Боролдой айылынын башкы планы толугу менен бүтүп, шаар кеңешинде каралды.
2. Дүйшеев атындагы айыл өкмөтүнө караштуу Кичи-Кемин айылындагы жалпы аянты 42,0 га түзгөн күн чыгыш жана күн батыш тарабынын толугу менен башкы планы бүтүп, жергиликтүү айылдык кеңеш менен бекитилген.
3. Кызыл-Октябрь айыл өкмөтүнө караштуу Дорожное, Чолок, Саз-Булак, Жел-Арык жана Кызыл-Октябрь айылдарынын күн чыгыш, күн батыш тарабындагы калктуу конуштарынын башкы планы толугу менен бүткөн жана жергиликтүү айыл кеңештери менен бекитилип, бардыгы ишке берилген.
4. Ильич айыл өкмөтү боюнча Ильич жана Жол-Булак айылдарынын башкы пландары аткарылып, такталып, бекитилген.
5. Чым-Коргон айыл өкмөтүнө караштуу Новомихайловка айылынын башкы планы учурда жасалууда.

Ал эми 2022-жылы башкы пландар боюнча аткарылуучу иш-чараларга Ак-Түз айыл өкмөтүнө караштуу Ак-Түз айылынын, Чым-Коргон айыл өкмөтүнө караштуу Бообек айылынын, Жаңы-Алыш айыл өкмөтүнө караштуу Жаңы-Алыш айылынын, Көк-Ойрок айыл өкмөтүнүн кошумча жерлеринин, Кара-Булак, Алмалуу айыл өкмөттөрүнө караштуу айылдарынын башкы пландарын жасоо каралууда.

Башкармалыкка арыз менен кайрылган кардарларды (АГЗ, АТЗ, курулуштун долбоорлору жана башка у.с.) акысын төлөөгө башкармалыкта орнотулган терминал аркылуу же болбосо банк аркылуу тиешелүү сумма төлөнүп, арыздар “Бирдиктүү терезе” аркылуу кабыл алынып жатат. Ошондой эле компьютердик тармак аркылуу “Мамкурулуш” тарабынан дайыма көзөмөлдө турат. Ал эми алынган арыз, каттар боюнча ай сайын өз убагында маалымат берилип турат жана кызматкерлер менен кардарлардын ортосунда түз байланышты болтурбоо үчүн жабык эшиктүү тосмо менен тосулган. Башкармалыкка келген кардарларды жана бардык иш-чараларды көзөмөлгө алуу үчүн атайын видео байкоолор жаңыртылып, атайын тактайчада ишеним телефондордун номерлери илинген.

Азыркы учурда Кемин райондук шаар куруу жана архитектура башкармалыгында эскерткич жол-жоболору жөнүндө уруксат алуу, берүүчү документтерди долбоорлоого, курууга жана башка кыймылсыз мүлк объектилеринин максат багыттарын өзгөртүү боюнча “Бирдиктүү терезе” принцибинин негизинде юридикалык жана жеке жактар тарабынан төлөнүүчү төлөмдөрдүн баалары тактада илинип турат.

**- Талгат мырза, жылдын башында маек уюштуруп жатабыз. Быйылкы жылга белгилеген башкармалыктын иш-пландары бардыр. Кыскача маалымат бере кетсеңиз...**

- Районубуздун аймагында кереметтүү кооз курулуштар кулач жайып, элибиздин жашоосуна ыңгайлуу шарттар түзүлүп, жергебиздин көркүнө көрк кошуп жатат. Райондун борборун көркөмү көз талдырган кооз шаарга айландырсак деген асыл тилек-ойлорубуз бар. Жер – элдин байлыгы. Бирок, ал резинадай болуп эч качан чоюла албайт. Ошондуктан, болочокто курулуш тармагында вертикалдуу өсүүлөрдү жараткандан башка аргабыз жок. Ар качан айыл аймактарындагы өткөрүлгөн иш-чараларда туура түшүндүрүү иштерин жүргүзүп, маалыматтарды беребиз. Районубуздун аймактарындагы бош жерлерди дагы менчиктештирип алгысы келген замандаштарыбызды жолугушууга чакырып, келечек пландар жөнүндө бөлүшүп, жалпыга тиешелүү жерлердин маани-маңызын айтып беребиз.

Чындыгын айтканда калк арасында курулуш тармагы тууралуу сабаты төмөн замандаштарыбыз көп кездешет. Курулуш долбоорлорунун тиешелүү мыйзамдардын негизинде ишке ашуусу менен мыйзамсыз курулуштардын натыйжалары тууралуу салыштырууларда адамдарыбыз айыптарын моюндарына алышып, “Эми үй салсам дагы атайын долбоор чийдирип, анан пайдубалын коем”, - дешүүдө.

Ошондуктан, мен бүгүнкү мага берилген мүмкүнчүлүктөрдөн пайдаланып, жалпы кесиптештериме замандаштарыбыздын курулуш, архитектура багытындагы маалыматтуулугун арттыралы деп кайрылгым келет. Чоң курулуш түгүл, чакан чарба курулушун курсак дагы атайын долбоор менен иштөө ары натыйжалуу, ары пайдалуу, ары түбөлүктүү болоорун айтып, ынандырып турсак болор эле. Канча акча, курулуш материалдары сарпталаары так эсептелсе курулуштун ээси үчүн дагы пайдалуу эмеспи. Ошол курулушту эксплуатацияга киргизгенде дагы эч машакаты жок, мыйзам чегинде каалагандай пайдалана алат. Мыйзамсыз курулуш куруп алган замандаштарыбыздын бир тобу кийин келип алышып, “пайдаланууга киргизип бер” деп кыйнашат. Ушул көрүнүштөрдү болтурбоо үчүн айыл аймактарында жер тилкелерин бекитип берип жатканда атайын эскертүүлөр менен тааныштырып, мыйзамды бузбоо убадаларын алып, кол койдуруп алабыз. Биздин мекемебизде күн мурунтан даярдалган атайын долбоорлор бар. Жер тилкелерин алып жаткан адамдарга аларды сунуш кылабыз, алар дароо ошол долбоорлордун бирөөсүн тандап алат. Карап чыккандан кийин долбоордун кай жерин өзгөртө тургандыгын айтса, биз ал долбоорду ондоп беребиз. Курулуш аякталгандан кийин, долбоордун тартиби сакталгандыгы же сакталбагандыгы дароо билинип калат. Ошондуктан курууучулар дагы биздин кызыкчылыгыбызды эске алышып, долбоор алкагынан чыккылары келбегендиги бизди ыраазы кылат. Райондун аймагында архитектура, курулуш тармагы боюнча үлгү катары таанылсак деген ниеттерибиз бар.

**Раиса ДҮЙШӨНБЕКОВА**

# Optima Bank ФИНАНСОВАЯ ОТЧЕТНОСТЬ ОАО «ОПТИМА БАНК» ЗА 4 КВАРТАЛ 2022 ГОДА

## ОТЧЕТ О ФИНАНСОВОМ ПОЛОЖЕНИИ *
## на 31 декабря 2022 года (включительно)

| | 31 декабря 2022 г. тыс. сом | 31 декабря 2021 г. тыс. сом |
|---|---|---|
| **АКТИВЫ** | | |
| Денежные средства | 7 016 201 | 5 144 398 |
| Счета и депозиты в Национальном банке Кыргызской Республики | 5 677 692 | 13 188 695 |
| Счета в банках и других финансовых институтах | 4 948 725 | 17 056 191 |
| Кредиты и авансы, выданные банкам и прочим финансовым институтам | 983 698 | 586 056 |
| Инвестиции в ценные бумаги | 6 866 797 | 9 824 734 |
| Кредиты, выданные клиентам | 23 740 018 | 26 935 839 |
| - Резервы на потери по кредитам | (5 215 164) | (4 152 304) |
| Кредиты, выданные клиентам, за вычетом резервов на потери по кредитам | 18 524 854 | 22 783 535 |
| Основные средства и нематериальные активы | 1 373 644 | 1 172 507 |
| Прочая собственость, перешедшая во владение Банка | 323 420 | 534 538 |
| Прочие активы | 1 141 003 | 777 833 |
| **Итого активов** | **46 856 034** | **71 068 487** |
| **ОБЯЗАТЕЛЬСТВА** | | |
| Финансовые инструменты, оцениваемые по справедливой стоимости, изменения которой отражаются в составе прибыли или убытка за период | 8 305 | 81 323 |
| Счета и депозиты банков и других финансовых институтов | 323 910 | 363 072 |
| Текущие счета и депозиты клиентов | 34 715 597 | 58 651 076 |
| Прочие привлеченные средства | 2 196 444 | 3 955 461 |
| Кредиты, полученные от НБКР | 0 | 472 901 |
| Прочие обязательства | 1 050 522 | 851 550 |
| Итого обязательств | 38 294 778 | 64 375 383 |
| **Капитал** | | |
| Акционерный капитал | 1 050 000 | 1 050 000 |
| Нераспределенная прибыль | 7 511 256 | 5 643 104 |
| Итого капитала | 8 561 256 | 6 693 104 |
| **Итого обязательств и капитала** | **46 856 034** | **71 068 487** |
| Потенциальные и условные обязательства | 1 292 111 | 1 496 727 |
| * - по стандартам НБКР | | |

## ОТЧЕТ О ПРИБЫЛИ ИЛИ УБЫТКЕ И ПРОЧЕМ СОВОКУПНОМ ДОХОДЕ
## на 31 декабря 2022 года (включительно)

| | 31 декабря 2022 г. тыс. сом | 31 декабря 2021 г. тыс. сом |
|---|---|---|
| Процентные доходы | 3 761 113 | 3 510 486 |
| Процентные расходы | (872 240) | (1 175 214) |
| **Чистый процентный доход** | **2 888 873** | **2 335 272** |
| Комиссионные доходы | 1 507 540 | 1 007 594 |
| Комиссионные расходы | (1 092 448) | (699 250) |
| **Чистый комиссионный доход** | **415 092** | **308 344** |
| Чистый доход от финансовых инструментов, оцениваемых по справедливой стоимости, изменения которой отражаются в составе прибыли или убытка за период | 58 855 | 94 013 |
| Чистая прибыль от операций с иностранной валютой | 2 290 355 | 502 897 |
| Прочие доходы | 6 078 | 9 258 |
| **Операционный доход** | **5 659 253** | **3 249 784** |
| Резерв по обесценению | (1 364 517) | (752 438) |
| Операционные расходы | (2 221 037) | (1 731 128) |
| **Прибыль до налогообложения** | **2 073 699** | **766 218** |
| Расход по налогу на прибыль | (205 547) | (91 836) |
| **Чистая прибыль** | **1 868 152** | **674 382** |
| Базовая и разводненная прибыль на акцию, в сомах | 88,96 | 32,11 |

## ОТЧЕТ ОБ ИЗМЕНЕНИЯХ В СОБСТВЕННОМ КАПИТАЛЕ
## на 31 декабря 2022 года (включительно)

| тыс. сом | Уставный капитал | Нераспределенная прибыль | Всего собственный капитал |
|---|---|---|---|
| Остаток на 1 января 2021 года | 1 050 000 | 4 968 722 | 6 018 722 |
| Увеличение уставного капитала | 0 | 0 | 0 |
| Чистая прибыль | 0 | 674 382 | 674 382 |
| Объявленные дивиденды | 0 | 0 | 0 |
| **Остаток на 31 декабря 2021 года** | **1 050 000** | **5 643 104** | **6 693 104** |
| Остаток на 1 января 2022 года | 1 050 000 | 5 643 104 | 6 693 104 |
| Увеличение уставного капитала | 0 | 0 | 0 |
| Чистая прибыль | 0 | 1 868 152 | 1 868 152 |
| Объявленные дивиденды | 0 | 0 | 0 |
| **Остаток на 31 декабря 2022 года** | **1 050 000** | **7 511 256** | **8 561 256** |

## ОТЧЕТ О ДВИЖЕНИИ ДЕНЕЖНЫХ СРЕДСТВ
## на 31 декабря 2022 года (включительно)

| | 31 декабря 2022 г. тыс.сом | 31 декабря 2021 г. тыс.сом |
|---|---|---|
| ДВИЖЕНИЕ ДЕНЕЖНЫХ СРЕДСТВ ОТ ОПЕРАЦИОННОЙ ДЕЯТЕЛЬНОСТИ: | | |
| Проценты полученные | 3 813 151 | 3 594 126 |
| Проценты уплаченные | (885 462) | (1 185 598) |
| Комиссии полученные | 1 505 259 | 1 010 152 |
| Комиссии уплаченные | (1 064 509) | (666 952) |
| Чистые поступления по операциям с финансовыми инструментами, оцениваемыми по справедливой стоимости, изменения которой отражаются в составе прибыли или убытка за период | 74 362 | 83 497 |
| Чистые доходы от операций с иностранной валютой | 2 333 167 | 519 619 |
| Прочие операционные доходы | 6 580 | 11 084 |
| Общеадминистративные расходы | (2 025 028) | (1 433 677) |
| **Движение денежных средств от операционной деятельности до изменений операционных активов и обязательств** | **3 757 520** | **1 932 251** |
| **Изменение в операционных активов и обязательств** | | |
| **(Увеличение) уменьшение в операционных активах** | | |
| Кредиты и средства, предоставленные банкам | (528 422) | (297 262) |
| Кредиты и средства, предоставленные клиентам | 2 836 067 | (49 470) |
| Прочие активы | 153 549 | (430 751) |
| **Увеличение (уменьшение) в операционных обязательствах** | | |
| Счета и кредиты банков и других финансовых институтов | (212 181) | 96 495 |
| Текущие счета и вклады клиентов | (24 608 835) | 30 123 340 |
| **Денежные средства, (использованные в) / полученные от операционной деятельности до уплаты налога на прибыль** | **(18 602 302)** | **31 374 603** |
| Налог на прибыль, уплаченный | (221 990) | (70 329) |
| **Денежные средства (использованные в) / полученные от операционной деятельности** | **(18 824 292)** | **31 304 274** |
| ДВИЖЕНИЕ ДЕНЕЖНЫХ СРЕДСТВ ОТ ИНВЕСТИЦИОННОЙ ДЕЯТЕЛЬНОСТИ: | | |
| Приобретение инвестиционных ценных бумаг | (334 383) | (469 132) |
| Погашение инвестиционных ценных бумаг | 642 000 | 405 561 |
| Приобретение основных средств и нематериальных активов | (285 784) | (221 099) |
| **Денежные средства, полученные от / (использованные в) инвестиционной деятельности** | **21 833** | **(284 670)** |
| ДВИЖЕНИЕ ДЕНЕЖНЫХ СРЕДСТВ ОТ ФИНАНСОВОЙ ДЕЯТЕЛЬНОСТИ: | | |
| Поступления прочих привлеченных средств | 140 759 | 503 987 |
| Возврат прочих привлеченных средств | (2 353 703) | (3 773 661) |
| Выплата дивидендов | 0 | (2) |
| Выплаты по договорам аренды | (98 309) | (82 180) |
| **Денежные средства, использованные в финансовой деятельности** | **(2 311 253)** | **(3 351 856)** |
| ИЗМЕНЕНИЕ ДЕНЕЖНЫХ СРЕДСТВ И ИХ ЭКВИВАЛЕНТОВ | (21 113 712) | 27 667 748 |
| ВЛИЯНИЕ ИЗМЕНЕНИЙ КУРСОВ ВАЛЮТ НА ДЕНЕЖНЫЕ СРЕДСТВА И ИХ ЭКВИВАЛЕНТЫ | 700 985 | 84 989 |
| ВЛИЯНИЕ ИЗМЕНЕНИЙ РЕЗЕРВА НА ПОТЕРИ НА ДЕНЕЖНЫЕ СРЕДСТВА И ИХ ЭКВИВАЛЕНТЫ | (16 205) | 0 |
| ЧИСТОЕ (УМЕНЬШЕНИЕ) / УВЕЛИЧЕНИЕ ДЕНЕЖНЫХ СРЕДСТВ И ИХ ЭКВИВАЛЕНТОВ | (20 428 932) | 27 752 737 |
| **ДЕНЕЖНЫЕ СРЕДСТВА И ИХ ЭКВИВАЛЕНТЫ, НА НАЧАЛО ГОДА** | **43 817 829** | **16 065 092** |
| **ДЕНЕЖНЫЕ СРЕДСТВА И ИХ ЭКВИВАЛЕНТЫ, НА КОНЕЦ ПЕРИОДА** | **23 388 897** | **43 817 829** |

## СВЕДЕНИЯ
### о соблюдении экономических нормативов за 4 квартал 2022 г. по состоянию на 31 декабря 2022 г. (включительно) ОАО «Оптима Банк»

| Наименование экономических нормативов и поддержке дополнительного запаса капитала банка (индекс "буфер капитала") | Установленное значение норматива | Фактическое значение норматива |
|---|---|---|
| Максимальный размер риска на одного заемщика или группу связанных заемщиков, не связанных с банком (К1.1) | не более 20% | 9,6% |
| Максимальный размер риска на одного заемщика или группу связанных заемщиков, связанных с банком (К1.2) | не более 15% | 3,0% |
| Максимальный размер риска по межбанковским размещениям в банк, не связанный с банком (К1.3) | не более 30% | 1,6% |
| Максимальный размер риска по межбанковским размещениям в банк, связанный с банком (К1.4) | не более 15% | 5,4% |
| Коэффициент достаточности (адекватности) суммарного капитала (К2.1) | не менее 12% | 24,3% |
| Коэффициент достаточности (адекватности) капитала Первого уровня (К2.2) | не менее 6% | 20,0% |
| Коэффициент достаточности (адекватности) Базового капитала Первого уровня (К2.3) | не менее 4,5% | 20,0% |
| Левераж (К2.4) | не менее 6% | 18,7% |
| Норматив (показатель) ликвидности банка (К3.1) | не менее 45% | 74,9% |
| Количество дней нарушений по суммарной величине длинных открытых валютных позиций (К4.2) | не более 20% | - |
| Количество дней нарушений по суммарной величине коротких открытых валютных позиций (К4.3) | не более 20% | - |
| Дополнительный запас капитала банка (индекс "буфер капитала") | не менее 25% | 27,1% |
| Количество дней нарушений по суммарной величине длинных открытых позиций в драгоценных металлах (К4.5) | не более 20% | - |
| Количество дней нарушений по суммарной величине коротких открытых позиций в драгоценных металлах (К4.6) | не более 20% | - |

**Председатель Правления**
**КАПЫШЕВ Б.С.**

**Главный бухгалтер**
**УСУПБАЕВА Н.Т.**

Кыргыз Республикасынын мамлекеттик расмий гезити
ЭРКИН-ТОО
№5 (3454)
2023-жылдын 24-январы


Optima Bank

## Список лиц, оказывающих существенное (прямое или косвенное) влияние на решения, принимаемые органами управления банка

| | |
|---|---|
| Полное фирменное наименование банка: | **Открытое акционерное общество "Оптима Банк"** |
| Сокращенное фирменное наименование банка: | **ОАО "Оптима Банк"** |
| Регистрационный номер банка: | **870-3300-ОАО** |
| Почтовый адрес банка: | **Кыргызская Республика, г.Бишкек, пр.Жибек Жолу, 493** |

| Акционеры (участники) банка, владеющие 5 и более процентами (%) акций | | | Лица, оказывающие косвенное (через третьи лица) существенное влияние на решения, принимаемые органами управления банка | Взаимосвязи между акционерами (участниками) банка и лицами, оказывающими косвенное (через третьи лица) существенное влияние на решения, принимаемые органами управления банка |
|---|---|---|---|---|
| № п/п | Полное и сокращенное фирменное наименование юридического лица с указанием юридического и фактического адресов/ФИО физического лица с указанием гражданства | Принадлежащие акционеру (участнику) акции (доли) банка (процент голосов к общему количеству голосующих акций (долей) банка) | | |
| 1 | 2 | 3 | 4 | 5 |
| 1 | АО "First Heartland Jusan Bank", Республика Казахстан, г.Алматы, Медеуский район, Проспект Нұрсұлтан Назарбаев, дом 242 | 97,14% | АО "First Heartland Jusan Bank", Республика Казахстан, г.Алматы, Медеуский район, Проспект Нұрсұлтан Назарбаев, дом 242 | Крупный акционер ОАО "Оптима Банк" |

## Список лиц, оказывающих существенное (прямое или косвенное) влияние на решения, принимаемые органами управления головной компанией банковской группы

| | |
|---|---|
| Полное фирменное наименование головной компании: | **Акционерное общество "First Heartland Jusan Bank"** |
| Сокращенное фирменное наименование головной компании: | **АО "First Heartland Jusan Bank"** |
| Регистрационный номер головной компании: | **920140000084** |
| Почтовый адрес головной компании: | **Республика Казахстан, г.Алматы, пр. Нурсултан Назарбаев, дом 242** |

| Акционеры (участники) банка, владеющие 5 и более процентами (%) акций | | | Лица, оказывающие косвенное (через третьи лица) существенное влияние на решения, принимаемые органами управления банка | Взаимосвязи между акционерами (участниками) банка и лицами, оказывающими косвенное (через третьи лица) существенное влияние на решения, принимаемые органами управления банка |
|---|---|---|---|---|
| № п/п | Полное и сокращенное фирменное наименование юридического лица с указанием юридического и фактического адресов/ФИО физического лица с указанием гражданства | Принадлежащие акционеру (участнику) акции (доли) банка (процент голосов к общему количеству голосующих акций (долей) банка) | | |
| 1 | 2 | 3 | 4 | 5 |
| 1 | АО "First Heartland Securities" Республика Казахстан, г.Алматы, Медеуский район, Проспект Достык, дом 162А | 78,23% | - | Крупный участник АО "First Heartland Jusan Bank" |
| 2 | Есенов Галимжан Шахмарданович Республика Казахстан | 19,67% | - | Крупный участник АО "First Heartland Jusan Bank" |
| 3 | Jysan Technologies Ltd Великобритания, Лондон, One George Yard, Lower Ground Floor, EC3V 9DF | 97,72% | - | Крупный участник АО "First Heartland Securities" |
| 4 | Jysan Holding LLC, USA, Nevada, 701 South Carson Street, Suite 200, Carson City, NV, 89701 | 96,85% | - | Крупный участник Jysan Technologies Ltd |
| 5 | NU Generation foundation, Inc, USA 701 S CARSON ST STE 200, Carson City, NV, 89701 | 100,00% | - | Участник Jysan Holding LLC |

## Сведения об изменениях в составе Правления и Совета директоров ОАО "Оптима Банк"

| № п/п | ФИО | Занимаемая должность | Дата ввода в состав Правления/Совета директоров | Дата вывода из состава Правления/Совета директоров |
|---|---|---|---|---|
| | в отчетном периоде изменений не было | | | |

## Дополнительная информация, подлежащая публикации по состоянию на 31 декабря 2022 года

| | |
|---|---|
| Информация о всех ценных бумагах, выпущенных банком в течение отчетного периода | Банк не выпускал ценных бумаг в течении отчетного периода |
| **Существенные факты, затрагивающие финансово-хозяйственную деятельность Банка и подлежащие обязательному раскрытию** | |
| - изменения в размере участия лиц, входящих в выборные органы управления банка, в капитале банка, а также его дочерних и зависимых компаний; | изменений в отчетном периоде не было |
| - изменения в списке владельцев 5 и более процентов акций (долей), а также об изменениях доли владельцев 5 и более процентов акций (долей); | изменений в отчетном периоде не было |
| - изменения в списке юридических лиц, в которых банк владеет 20 и более процентами уставного капитала; | Банк не имеет доли в уставных капиталах юридических лиц |
| - появление в реестре банка, владеющего более чем 5 процентами его голосующих акций (долей, паев); | изменений в отчетном периоде не было |
| - разовые сделки банка, размер которых либо стоимость имущества по которым составляют 10 и более процентов от активов банка на дату сделки; | в отчетном периоде не было |
| - факт (факты), повлекший разовое увеличение или уменьшение стоимости активов банка более чем на 10 процентов; | в отчетном периоде не было |
| - факт (факты), повлекший разовое увеличение чистой прибыли или чистых убытков банка более чем на 10 процентов; | в отчетном периоде не было |
| - реорганизация банка, его дочерних и зависимых обществ; | в отчетном периоде не было |
| - начисленные и (или) выплачиваемые (выплаченные) доходы по ценным бумагам банка; | в отчетном периоде не было |
| - решение общих собраний; | ВОСА от 10.10.2022 г., опубликованы в газете "Эркин-Тоо" от 11.10.2022 г. |
| - погашение ценных бумаг банка; | Банк не выпускал ценных бумаг в течении отчетного периода |

## Сведения о структуре банковской группы

Наименование головной компании: АО "First Heartland Jusan Bank"
по состоянию на 31 декабря 2022 года

Лица способные оказывать существенное влияние

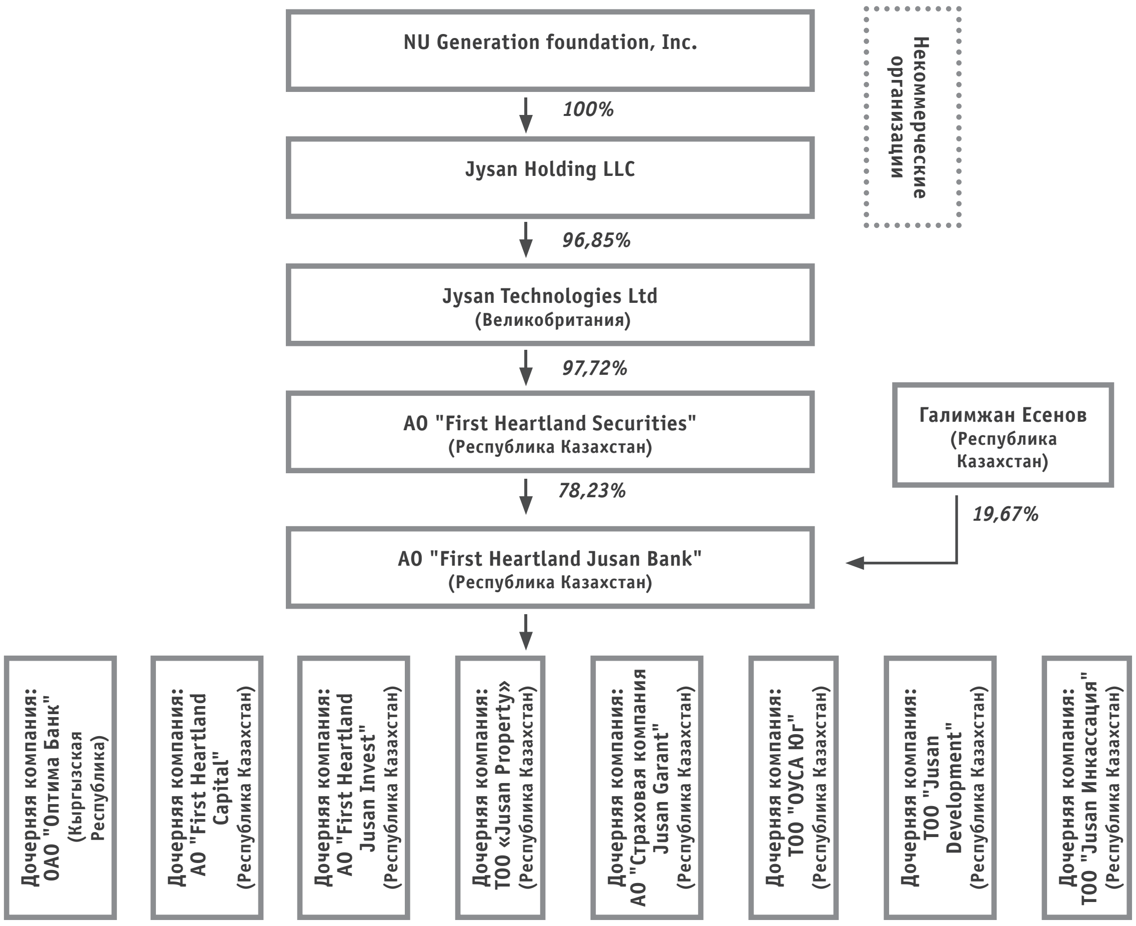


**Председатель Правления** **КАПЫШЕВ Б.С.**
**Главный бухгалтер** **УСУПБАЕВА Н.Т.**

*С финансовой отчётностью в полном объёме можно ознакомиться в Головном офисе ОАО "Оптима Банк", расположенного по адресу: г. Бишкек, пр. Ч.Айтматова, 95/1, во всех филиалах и сберегательных кассах ОАО "Оптима Банк"*

Кыргыз Республикасынын мамлекеттик расмий гезити
ЭРКИН-ТОО

**2023-жылдын ажылык иштери башталып калганына байланыштуу**

## КЫРГЫЗСТАН МУСУЛМАНДАР ДИН БАШКАРМАЛЫГЫ (МУФТИЯТ)

**Ажыга баруучулардын кийимин (форма) тигүүчүлөр ортосунда
КОНКУРС ЖАРЫЯЛАЙТ.**

Конкурс тууралуу кененирээк маалымат алуу үчүн Муфтияттын төмөнкү адресине кайрылса болот.
**Бишкек ш., Гоголь көч., 57 (Москва көчөсүнүн кесилишинде).**

| | |
|---|---|
| Конкурс өтө турган күн: | **21-февраль, 2023-ж. саат 10.00** |
| Жайы: | **Муфтияттын жыйындар залы**. |
| Документтерди кабыл алуу: | **2023-жылдын 25-январынан баштап 17-февраль саат 17.00гө чейин**. |

- Жогоруда көрсөтүлгөн мөөнөттөн кечиктирилген арыздар кабыл алынбайт.

**КМДБнын Ажы-Умра жана Эл аралык байланыштар бөлүмү
уюлдук тел.: (0705) 81-15-23, тел/факс: (0312) 48-61-67, э-почта: muftiyat.hajj@mail.ru**

**Ажылык –2023 ажылык сапарында ажылар кийүүчү жайкы кемселин (жилет) тигүү конкурсуна катышуучуларга коюлуучу
ТАЛАПТАР**

1. Убактылуу Республикалык Штабдын (УРШ) төрагасынын атына конкурска катышуу боюнча арызы.
2. Конкурска катышуучу жактын иш кагаздарынан (документтеринен) көчүрмөлөр.
3. Лицензия (патенттин) көчүрмөсү.
4. Салык жана Соцфондго атайын төлөмдөр боюнча карызы жоктугун тастыктоочу документ.
5. Конкурска катышуучу жактын тигүү ишканалар рыногундагы кеминде үч жылдык ишмердигин тастыктоочу каржы иш кагаздары.
6. Реквизиттер.
7. Ажылык сапарында ажылар кийүүчү жайкы кемселдин (жилет) эркектер жана аялдар үчүн үлгүсү (конкурска көрсөтүүгө).
8. УРШнын мүчөлөрүнө (эркектер жана аялдар үчүн) кийүүчү жайкы кемселдин (жилет) үлгүсү (конкурска көрсөтүүгө).

Конкурска катышууга билдирмелер **25.01.2023-жылдан 17.02.2023-жылга** чейин кабыл алынат.
Конкурс **21-февраль 2023-жылы.** КМДБнын имаратында **саат 10.00дө** өткөрүлөт. Өткөрүү дареги: **Бишкек шаары, Гоголь көч., 57.**
**Эскертүү:** *Көрсөтүлгөн мөөнөттөн кечигип тапшыргандардын билдирмелери комиссия тарабынан каралбайт.*

С/О-34

## КЫРГЫЗСТАН МУСУЛМАНДАР ДИН БАШКАРМАЛЫГЫ (МУФТИЯТ)

**2019-2022-жылдардан тарта электрондук кезекте турган ажылык сапарына баруучу талапкерлер 1000 АКШ доллар 2023-жылдын 24-январынан баштап 14-февраль күнү РСК банкынын иш убактысы бүткөнгө чейин төлөп, КМДБнын түзүмүндөгү облустук, шаардык Казыяттарга жана райондук Хатибияттарга РСК Банкына төлөнгөн алдын ала (баштапкы) 1000 АКШ долларынын квитанциясын жана каттоого тиешелүү иш кагаздарды тапшырууга милдеттүү.**

**ЭСКЕРТҮҮ:** ***2019-2022-жылдардан бери кезекте турган талапкерлер төлөө мөөнөтүнүн ичинде 1000 АКШ долларын төлөй албай калса Ажылыктын электрондук тизмесинен чыгарылат.***

Ал эми 2023-жылы жаңыдан ажылыкка барууну каалаган талапкерлерди каттоо (Eid) ID-карт паспортунун негизинде 20-февралдан 6-мартка чейин РСК банкынын иш убактысы бүткөнгө чейин жүргүзүлөт. Жаңы талапкерлер 1000 АКШ доллар жана кайтарымсыз 1000 сомду төлөп, КМДБнын түзүмүндөгү облустук, шаардык Казыяттарга жана райондук Хатибияттарга РСК Банкына төлөнгөн алгачкы 1000 АКШ долларынын квитанциясын жана каттоого тиешелүү иш кагаздарды тапшыруусу зарыл. Талапкерлер 1000 АКШ доллар жана кайтарымсыз 1000 сом төлөбөй туруп каттала алышпайт.
Талапкерлерди каттоо Кыргызстан мусулмандарынын Дин башкармалыгынын түзүмүндөгү облустук, шаардык Казыяттарда жана райондук Хатибияттарда жүргүзүлөт.

Толук маалымат алуу үчүн:
**Тел.: (0778) 48-61-67, (0708) 48-61-67
Тел/факс: (0312) 48-61-67
Э-почта: muftiyat.hajj@mail.ru**

**ЭЛЕКТРОНДУК КАТТООГО КАТЫША ТУРГАН АЖЫГА БАРУУЧУЛАРГА КОЮЛГАН ТАЛАПТАР:**

1. 2023-жылы Ажылыкка каттоо тартиби бир гана электрондук (Eid) ID-карт паспорттун негизинде жүргүзүлөт (2023-жылы жаңы катталуучу талапкерлер үчүн).
2. Ажылык наркынын ичинен (калькуляцияда көрсөтүлгөн) алдын ала 1000 АКШ доллар РСК банкына (ажылык–2023 счетуна) төлөгөндүгү тууралуу квитанциянын түп нускасы.
3. Ажылыкка катталуу үчүн кайтарымсыз төлөмдүн РСК Банкына (ажылык–2023 счетуна) төлөнгөн (1000 сом) квитанциясынын түп нускасы (2023-жылы жаңы катталуучу талапкерлер үчүн).
4. Тышкы паспорту.
(электрондук (Eid) паспорт менен Тышкы паспорт бир баракка көчүрүлүүсү зарыл.)
(Тышкы паспорттун жарамдуулук мөөнөтү 2023-жылы 31-декабрына чейин.)
5. Аял киши үчүн махрамдын болуусу шарт.
Күйөөсү менен барса нике күбөлүгү, ал эми эркек махрамы менен барса туулгандыгы тууралуу күбөлүк талап кылынат. 1978-жылы март айында төрөлсө метирке же нике күбөлүгүнүн көчүрмөсү талап кылынат ал эми апрель айында төрөлсө документ түп нускасы талап кылынат.
6. (3х4) көлөмүндөгү 4 даана сүрөт.
(Сүрөт түстүү, ак фондо, жылтырабаган (матовый) кагазда болуусу шарт).
(Аялдар үчүн сүрөткө ак жана кара жоолук, ал эми эркектер ак көйнөк жана ак баш кийим менен түшкөнгө болбойт. )
(Фотошоп программасы менен оңдолуп-түзөлгөн сүрөттөр жараксыз деп таанылат).
7. 2023-жылы алынган №086у формасындагы медициналык справка.
8. Персоналдык маалыматтарды иштеп чыгууга макулдугун берген катка кол коюу
(ID-карт паспортунда көрсөтүлгөн колу гана жарактуу).
9. Келишимге кол коюу жана Ажылык серверге киргизүү. (ID-карт паспортунда көрсөтүлгөн колу гана жарактуу).
10. Ажыга баруучунун кийим размери жана жеке номер телефону, каттап жаткан операторго берүүсү талап кылынат.
11. Ажылыкка баруучу жарандын жашы 18 жаштан төмөн болбоосу шарт (2023-жылы 18 жашка толуучу жарандар ажыга барууга укуктуу).
12. Сауд Араб Падышалыгы тарабынан же САПтын ажылык базасынан (Масар электрониия), виза алуу учурларда, мурда ажыга барган талапкерлерге калькуляциядан тышкары кошумча төлөмдөр пайда болсо, ажыга баруучу талапкер өзү төлөйт (Бул маалыматты операторлор, мурда ажыга барган ар бир ажыга баруучуга тааныштырып, келишимге кол койдурсун).

**Эскертүү:**
- *2019-2022-жылдардан бери кезекте турган талапкерлер төлөө мөөнөтүнүн ичинде 1000 АКШ долларын төлөй албай калса Ажылыктын электрондук тизмесинен чыгарылат.*
- *2023-жылы ажылыкка баруучу жарандар КМДБ тарабынан жарыяланган мөөнөттүн ичинде каттоодон өтүүгө тийиш. Андан кечиккен жарандар каттоого алынбайт.*
- *Жогорудагы талаптар өзгөртүлсө же кошумчаланса маалымдайбыз.*

С/О-34

**ЖАРЫЯ!**

## КЫРГЫЗСТАН МУСУЛМАНДАР ДИН БАШКАРМАЛЫГЫ (МУФТИЯТ)

**2023-жылдын ажылык иштери жакындап калганына байланыштуу Кыргызстан Мусулмандар Дин Башкармалыгы 2023-жылдагы Сауд Араб Падышалыгына болгон ажылык сапарына ажыларды жеткирүү үчүн Кыргыз Республикасынын жана Сауд Араб Падышалыгынын улуттук авиакомпаниялары ортосунда кыска мөөнөт ичинде тандоо иш-чарасын 2023-жылдын 20-январдан 2-февраль, саат 17.00гө чейин жарыялайт.**

Тандоо иш-чарага катыша турган авиакомпанияларга коюлган талаптар тууралуу кененирээк маалымат алуу үчүн Муфтияттын төмөнкү адресине кайрылса болот:
**Бишкек ш., Гогол көч., 57 (Москва көчөсүнүн кесилишинде), уюлдук тел.: (0778) 90-06-01, тел/факс: (0312) 48-61-67, э-почта: muftiyat.hajj@mail.ru**

| | |
|---|---|
| Тандоо иш-чарасы өтө турган күн: | **2023-жылдын 3-февраль, саат 10.00** |
| Жайы: | **Муфтияттын жыйындар залы.** |
| Документтерди кабыл алуу: | **2023-жылдын 20-январдан 2-февраль, саат 17.00гө чейин.** |

Жогоруда көрсөтүлгөн мөөнөттөн кечиктирилген арыздар кабыл алынбайт.

**КМДБнын
Ажы-Умра жана Эл аралык байланыштар бөлүмү**

**2023-жылы Кыргыз Республикасынан Сауд Араб Падышалыгына ажыларды аба жолдору менен ташуу конкурсуна катышуучу Авиакомпанияларга коюлуучу негизги талаптар**

1. Сауд Араб Падышалыгына (САП) тарабынан жактырылган же эрежелерине жооп берген тиешелүү лицензиялардын жана сертификаттардын болуусу.
2. Көрсөтүлгөн маршруттарга учуучу, катталган мамлекеттик, техникалык мүнөздөмөлөрү, самолеттун тиби, сыйымдуулугу көрсөтүлгөн эки-үч аба кемесинин (АК) болуусу (АК каттоо жөнүндөгү күбөлүк жана АКнын тиби жана учууга жарамдуулугу күчүндөгү сертификаты).
3. Авиакомпаниянын Бишкек жана Ош шаарларынан Жидда, Мадина шаарларына алып баруучу жана кайтып алып келүүчү түз рейстерди жүргүзүүгө мүмкүнчүлүгүнүн болуусу (САПтын эрежелерине жооп берүүчү бардык керектүү уруксаттар жана жактырулар).
4. Бир ажынын алып баруу жана алып келүү авиабилетинин нарксынын эсеби (Прайс-лист).
5. САПка (Жидда жана Мадинага) слоттун болуусу (учуу графиктери) болжол менен 2023-жылдын 5-июнунан, 2023-жылдын 15-июнуна чейин (Зыяратчылардын жалпы саны – 6110 киши. Авиакомпания зыяратчыларды Кыргыз Республикасынан САПка 2023-жылдын 5-июнунан 15-июнуна чейинки 10 (он) күндүк мөөнөттө жеткирүүгө жана САПтан Кыргыз Республикасына 10 (он) күндүк мөөнөттө жеткирүүгө милдеттүү).
6. Акысыз ташылуучу жүктүн чеңеми 30 кг жүк, 10 кг кол жүгү жана кошумча 5 литр Зам-зам суусу.
7. САПтын Жарандык авиациясынын департаментинин бекиткен эки жактын слотторун (учуу графиктерин) КМДБга 2023-жылдын 28-февралына чейин берүү.
8. Аба жолдору аркылуу жүргүнчүлөрдү түз чартердик жана такай рейстер менен ташуу боюнча тажрыйбасынын болуусу.
9. Самолёттун ичинде сөзсүз "ХАЛАЛ" тамак-аш азыктары менен камсыз кылуу.
10. Ажылардын график боюнча Кыргызстандан САПка жана андан кайта учуусунда Жидда жана Мадина шаарларынын аэропортторунда Авиакомпаниянын өкүлүнүн болуусу.
11. Конкурска катышууга билдирме берген жактын укугун тастыктоочу документтин (ишеним кат) болуусу.
12. Юридикалык жактын салык жана соцкоторуулар боюнча карызынын жоктугун тастыктоочу документтин болуусу.
13. Эл аралык стандарттарга жана эрежелерге ылайык келүүчү АК, 45 кишиден турган топторду бөлбөстөн, бортунда эң кеми 180 ажыны алып учууга мүмкүнчүлүгүнүн болуусу.
14. Авиакомпаниялар көрсөткөн документтер сөзсүз мамлекеттик же официалдык тилде болуу жана атайын конверттерге салынып жана мөөр басылган болууга тийиш.
15. Чет өлкөлүк авиакомпанияларга коюлуучу сөзсүз талаптар бул – Бишкек шаарында алардын официалдуу күчүндөгү өкүлүнүн болуусу. Бишкек шаарындагы чет өлкөлүк авиакомпаниялардын официалдуу өкүлдөрү, конкурстан жеңген учурда, ажылыкты өткөрүү мезгилинде үзгүлтүксүз штаттык режимде иштөөгө жана Муфтияттын өкүлчүлүк органы менен зарылчылыкка жараша 24 саат байланышта болууга тийиш.
16. Конкурстун жеңүүчүсү менен түзүлгөн келишимдин жалпы суммасынан 5% кармалат жана ал САПтан ажыларды алып авиаташуунун акыркы рейси келгендин кийин бир жуманын ичинде төлөнүп берилет.
17. Конкурстун жеңүүчүсү менен келишимге кол коюу учурунда, ал жерде авиакомпаниянын генералдык өкүлүнүн сөзсүз катышуусу.
18. Авиаташуучу, жүргүнчү жана ошондой эле анын жүгү жөнүндө алынган маалыматтардын конфиденциалдуулугун камсыздайт жана үчүнчү жактарга аларды суроо жана тиешелүү мыйзамдарга жана эрежелерге ылайык берет.
19. Муфтият келишимдин жана Авиакомпания берген счет-фактуранын негизинде Ажыларды жана алардын жүктөрүн ташууга авиабилеттерди брондоого кеткен төлөмдү гана төлөйт. Калган бардык милдеттүү төлөмдөрдү жана салыктарды төлөөнү Авиакомпания (жеңүүчү) өзү жүргүзөт.
20. Авиаташуучу эки тараптуу түзүлүүчү Келишимдин үлгүсүн конкурска алып келүүгө тийиш.

С/О-34

## Токтогул районунун сот аткаруучулар кызмат бөлүмү тарабынан

**карызкор Абдылдаев Тынарбек Турусбековичтен өндүрүп алуучу "Компаньон Банк" ЖАКтын пайдасына өндүрүлгөн карызынын эсебинен күрөөгө коюлган Абдылдаев Тынарбек Турусбековичке таандык идентификациялык коду 3-07-01-1001-1610 менен катталган, Токтогул районунун Токтогул шаарындагы Уркуя Салиева көчөсүнүн №26 дарегинде жайгашкан, жалпы пайдалануу аянты - 113,51 кв.м., жер участогунун аянты - 700,00 кв.м. болгон турак жайы ачык соода-сатыкка коюлат.**

***Баштапкы баасы: 1 399 591 (бир миллион үч жүз токсон тогуз миң беш жүз токсон бир) сом.***

Соода-сатык **2023-жылдын 24-февраль күнү саат 14.00дө** мүлк жайгашкан дарек боюнча өткөрүлөт. Соода-сатыкка катышууну каалагандар соода-сатык болгонго чейин мүлктүн баштапкы баасынын **5%** өлчөмүндө сумманы аванс катары төгүүгө милдеттүү. Соода-сатыкта утуп алган адамдын төккөн суммасы сатып алуу баасына кошулат. Соода-сатыктын калган катышуучуларына алдын ала төлөнгөн суммалар соода-сатык аяктагандан кийин дароо кайтарылып берилет.

**Байланыш тел.: (03747) 5-00-80, (0772) 80-47-00, (0704) 23-07-78.**

Д-1

## Подразделение службы судебных исполнителей Жайылского района

ОБЪЯВЛЯЕТ ПЕРВИЧНЫЙ ОТКРЫТЫЙ АУКЦИОН на недвижимые имущества:

**1. жилой дом расположенный по адресу: Чуйская область, Жайылский р-н, Сары-Кооский а\о, с.Джекен, ул.Труда №12, принадлежащий Курманходжаевой Галине Владимировне, Курманходжаеву Роману Рустамовичу и Курманходжаеву Русану Рустамовичу, определив начальную продажную стоимость 662 000 (шестьсот шестьдесят две тысяче) сом.**

**2. жилой дом расположенный по адресу: Чуйская область, Жайылский р-н., Сары-Кооский а\о, с.Джекен, ул.Труда №13, принадлежащий Шурукееву Акылбеку Дуйшонкуловичу, определив начальную продажную стоимость 816000 (восемьсот шестнадцать тысяч) сом.**

Торг состоится **10 марта 2023 года в 11.00 часов** по адресам: **Чуйская область, Жайылский р-н, Сары-Кооский а\о, с.Джекен, ул.Труда №12 и ул.Труда №13.**

Для участия в торгах необходимо внести **5%** гарантийного взноса на лицевой счет **№44030662100000207** ПССИ Жайылского района.

Участник выигравший открытый аукцион должен в течение пяти дней внести на лицевой счет ПССИ Жайылского района покупную цену за вычетом суммы гарантийного взноса.

**По всем вопросам обращаться в ПССИ Жайылского района, каб. №14, судебному исполнителю Женишбекову А.Ж., тел.: (0997) 22-20-05.**

Н-078

## ОАО МУ «СРЕДАЗЭНЕРГОМОНТАЖ»

НАСТОЯЩИМ УВЕДОМЛЯЕТ О СУЩЕСТВЕННОМ ФАКТЕ:

***20 января 2023 г. в 13.00 ч. по адресу: г.Бишкек, ул.Лермонтова, 2 каб.206 состоялось внеочередное общее собрание акционеров. Кворум собрания 79,26%, форма проведения очная.***

**НА СОБРАНИИ ПРИНЯТЫ РЕШЕНИЯ:**

1. Утвердить состав счетной комиссии в составе: 1. Турдукеева Г.Н. – Представитель ОсОО «Фондрегистр», председатель счетной комиссии; 2.Карпович И.Е.; 3. Сатылканов А.А. За – 100%;
2. Утвердить Устав Общества в новой редакции. За - 78,40%, воздержались 0,86%.
3. Прекратить досрочно полномочия членов Совета директоров в составе: 1) Волынкин А.П.; 2) Самандеев А.В.; 3) Щербакова Е.А. За – 100%.

4.1. Избрать Совет директоров в составе: 1. Амиракулов А.С. за – 1292 голоса; 2. Калбеков Р.С. за – 1292 голоса; 3. Калбеков Р.С. за – 1292 голоса; 4. Акбаралиев М.Б. за – 1292 голоса; 5. Намазалиев Д.Б. за – 1292 голоса.
4.2. Не выплачивать вознаграждение членам Совета директоров. За – 100%.
5. Прекратить досрочно полномочия Ревизора Бабкиной В.А. За – 100%.
6.1. Избрать ревизором Общества Сарбашову Н.С. за – 98%, против – 1,08%.
6.2. Не выплачивать вознаграждение Ревизору. За – 100%.

### СООБЩЕНИЕ О СУЩЕСТВЕННОМ ФАКТЕ

**Единственный учредитель (участник) Общества с ограниченной ответственностью «ОсОО «Авиакомпания «Эйр Кей Джи» (далее «Общество»)**

**ОТКРЫТОЕ АКЦИОНЕРНОЕ ОБЩЕСТВО «МЕЖДУНАРОДНЫЙ АЭРОПОРТ «МАНАС»**

**16 января 2023 года приняло решение:**

1. Досрочно прекратить полномочия Генерального директора Общества Догочиева Азата Догдурбековича согласно поданного заявления с 16 января 2023 года.
2. Назначить Генеральным директором Общества Тасмабекова Улукбека Атамбековича с 16 января 2023 года.

## «КЫРГЫЗАЛТЫН" ААК

***2023-жылдын 13-февралында саат 10.00дө Бишкек шаары, Абдымомунов көчөсү, 195 дарегиндеги "Кыргызалтын" ААКнын имаратында акционерлердин кезексиз жалпы чогулушу боло тургандыгы жөнүндө маалымдайт.***

**КҮН ТАРТИБИ:**

1. Эсептөө комиссиясынын курамы жөнүндө.
2. "Кыргызалтын" ААКнын Директорлор кеңешинин мүчөлөрүн шайлоо тууралуу.

Чогулушка катышууга укугу бар акционерлердин тизмесин түзүү күнү **2023-жылдын 2-февралы.** Каттоонун башталыш **саат 10.00дө.**

## ОАО «КЫРГЫЗАЛТЫН»

***уведомляет, что 13 февраля 2023 года в 10.00 часов состоится внеочередное общее собрание акционеров по адресу: г.Бишкек, ул. Абдымомунова, 195, в здании ОАО «Кыргызалтын».***

**ПОВЕСТКА ДНЯ:**

1. О составе Счетной комиссии.
2. Об избрании члена Совета директоров ОАО «Кыргызалтын».

День списка на право участия в собрании **2 февраля 2023 года.** Начало регистрации в **10.00 часов.**

С/О-031

**ИЗВЕЩЕНИЕ**

*Решением Аламудунского районного суда Чуйской области от 20.10.2022 г. по делу №ГД-2175/2241*

### КРЕСТЬЯНСКОЕ (СЕМЕНОВОДЧЕСКОЕ) ХОЗЯЙСТВА «МЖА»

***было признано банкротом и в отношении него назначено процедура специального администрирование.***

Приказом Департамента по делам банкротства при Министерстве экономики Кыргызской Республики от 13.12.2022 года №164 специальным администратором Крестьянского (семеноводческого) хозяйства «МЖА» назначен я **Мамбетов Чубак Жекшенбекович (лицензия №0399)**

Первое собрание кредиторов состоится **10 февраля 2023 года в 11.00 часов** по адресу: **г.Бишкек, пр.Шабдан Баатыра, 4.**

Вам надлежит подать свои претензии специальному администратору с документами доказывающие возникновение долга за семь дней до начало собрания, представителям кредиторов необходимо иметь при себе надлежащим образом оформленную доверенность.

**Справки по тел.: (0701) 97-00-91.**

Н-082

**ИЗВЕЩЕНИЕ**

Специальный администратор АО «СМУ» - 5 – банкрот Мамбетов Чубак Жекшенбекович

***проводить заключительное собрание кредиторов, которое состоится 10.02.2023 года в 13.00 часов по адресу: г. Бишкек, пр. Шабдан Баатыра, 4.***

Представителям кредиторов необходимо иметь при себе надлежащим образом оформленную доверенность, справки по тел.: **(0701) 97-00-91.**

Н-080

**ИЗВЕЩЕНИЕ**

Специальный администратор ОсОО «Marketing Communications» («Маркетинговые коммуникации») – банкрот Макбетов Чубак Жекшенбекович

***проводить заключительное собрание кредиторов, которое состоится 10.02.2023 года в 12.00 часов по адресу: г. Бишкек пр. Шабдан Баатыра, 4.***

Представителям кредиторов необходимо иметь при себе надлежащим образом оформленную доверенность, справки по тел.: **(0701) 97-00-91.**

Н-081

## Айыл окмоту Ак-Башатского айылного аймака Чуйской области Жайылского района

**ОБЪЯВЛЯЕТ АУКЦИОН ПО ПРЕДОСТАВЛЕНИЮ ПРАВА СОБСТВЕННОСТИ НА ЗЕМЕЛЬНЫЕ УЧАСТКИ:**

**Лот №1** продажа права на заключение договора купли-продажи земельного участка №1 общей площадью **33,0 кв.м.,** по адресу: **с.Ново-Николаевка, ул.Энгельса, 77,** стартовая стоимость лота **13 200 (тринадцать тысяч) сомов,** сумма гарантийного взноса **10%** от стартовой стоимости - **1320 (одна тысяча триста двадцать) сомов,** аукционный шаг **1000 (одна тысяча) сомов.**

**Лот №2** продажа права на заключение договора купли-продажи земельного участка №2 общей площадью **18,0 кв.,** по адресу: **с.Ново-Николаевка, ул.Энгельса, 77,** стартовая стоимость лота **7206 (семь тысяч, двести) сомов,** сумма гарантийного взноса **10%** от стартовой стоимости - **720 (семьсот двадцать) сомов,** аукционный шаг **1000 (одна тысяча) сомов.**

Гарантийный взнос необходимо внести на депозитный счет айыл окмоту до начала торгов (не менее 24 часов). Заявки принимаются до **17.00 часов 27 февраля 2023 года.**

### СООБЩЕНИЕ О СУЩЕСТВЕННОМ ФАКТЕ

**Единственный акционер ЗАО «Компания Манас Менеджмент» (далее «Общество»)**

**ОТКРЫТОЕ АКЦИОНЕРНОЕ ОБЩЕСТВО «МЕЖДУНАРОДНЫЙ АЭРОПОРТ «МАНАС»**

**10 января 2023 года приняло решение:**

1. Досрочно прекратить полномочия Генерального директора Общества Калмурзаева Бактилека Калмурзаевича с 10 января 2023 года.
2. Избрать Генеральным директором Общества Барыктобасова Улана Аскаровича с 11 января 2023 года.

**«НЕКОММЕРЧЕСКИЙ КООПЕРАТИВ «ПЕРВЫЙ ЖИЛИЩНЫЙ»**

РЕАЛИЗУЕТ земельный участок без строения находящийся по адресу: Чуйская область, Сокулукский район, с.Военно-Антоновка, ул.Проектируемая, 131 общей площадью 4 сот.

С/О-033

ОБЪЯВЛЕНИЯ

## ОАО «КАДАМЖАЙСКИЙ СУРЬМЯНЫЙ КОМБИНАТ- БАНКРОТ» СОВМЕСТНО С ОсОО «ДУВАТАШ»

ОБЪЯВЛЯЕТ О РАЗРАБОТКЕ ПРОЕКТНО- СМЕТНОЙ ДОКУМЕНТАЦИИ НА СТРОИТЕЛЬСТВО СЛЕДУЮЩИХ ОБЪЕКТОВ:

1) **Хвостохранилище для размещения хвостов обогатительной фабрики методом сухой укладки вместимостью не менее 80 000 м³.**
2) **Монтаж котельной установки на твердом топливе для выработки пара давлением не менее 3 кгс/см² и строительство вспомогательных здании и сооружении для склада угля и др.**
3) **Определение объема и сметы на производство ремонтно-восстановительных работ головной дамбы (регулятора воды) на «мини ГЭС – Джидалик» и на берегоукрепительные работы.**

Подробные данные будут указаны в техническом задании.

**Контактные телефоны: +996 (770) 42-25-18**

Н-088

***В связи с утерей гос. акта о праве частной собственности на земельный участок серия Ч №438433 от 22.03.2013 года на Некоммерческого кооператива «Первый жилищный» считать недействительным.***

С/О-033

***Өзгөн районунун Төрт-Көл айыл өкмөтүнүн Макаренко айылынын тургуну Максутов Эгембердиге таандык жер улушунун күбөлүгү №06211 жоголгондугуна байланыштуу жараксыз деп табылсын.***

П/П-60

***В связи с утерей диплома ИВ №352457 на имя Молдустановой Гульнары Токторовны считать недействительным.***

Н-084

Кыргыз Республикасынын мамлекеттик расмий гезити
ЭРКИН-ТОО

## Сельскохозяйственный коммерческий кооператив “Чогом” в рамках проекта «Обеспечение доступа к рынкам» (ПОДР) финансируемый Международным Фондом Сельскохозяйственного Развития (МФСР)

**ОБЪЯВЛЯЕТ ТЕНДЕР**
**на поставку навесной/прицепной техники/оборудования для СХПКК «Чогом»**

**КОНТРАКТ №**
**ATMP-Grant-: LE «Turgunbaev» IE / Grant Proposal – Chogom Agricultural cooperative-2022-1-1**

Заинтересованные компании могут приобрести полный комплект тендерных документов при предоставлении письменного заявления, по адресу:
**Адрес: Кыргызская Республика, Ошская область, Араванский район, с.Чогом,**
**ул.Кичи Тектир дом №16**
**chogom.2022@gmail.com**
Конкурсные предложения должны быть доставлены не позднее **27 февраля 2023 года, 14.00 часов (местное время)** по адресу указанную в тендерных документах.
Предтендерная конференция будет проводиться **14.00 часов (местное время) 9 февраля 2023 года,** по адресу: **Кыргызская Республика, г. Бишкек, бульвар Эркиндик, 2 (здание второго офиса АРИС, конференц-зал).**
Дополнительную информацию по наименованию, количеству техники/оборудования и содержанию можно получить по нижеуказанному адресу, в рабочие дни **с 9.00 до 18.00 часов:**
**Адрес: Кыргызская Республика, Ошская область, Араванский район, с.Чогом,**
**ул.Кичи Тектир дом №16**
**chogom.2022@gmail.com**
**+996 (0770) 65-28-01,**

А также по адресу:
**720040, Кыргызская Республика,**
**г. Бишкек, ул. Боконбаева, 102, 11 каб.**
**тел.: + 996 (312) 62-07-52, 30-18-05,**
**факс: + 996 (312) 62-47-48,**
**E-mail: zakupki@aris.kg**

С/О-032

## Подразделение службы судебных исполнителей Свердловского района г.Бишкек

ОБЪЯВЛЯЕТ ПЕРВИЧНЫЕ ОТКРЫТЫЕ ПУБЛИЧНЫЕ ТОРГИ
на недвижимое имущество

**- жилой дом с земельным участком (жилая площадь - 28,3 кв.м., общая площадь - 22,6 кв.м., земельный участок - 192 кв.м.) по адресу: г.Бишкек, ул.Адырская, д. 106 А. идентификационный код 1-03-01-0004-0314, принадлежащий Амангелдиеву Абджалилу Талантбековичу. Определить начальную продажную стоимость жилого дома с земельным участком (жилая площадь - 28,3 кв.м. общая площадь - 22,6 кв.м., земельный участок - 192 кв.м.) по адресу: г.Бишкек, ул.Адырская, д.106 А. идентификационный код 1-03-01-0004-0314 в сумме 991 667 (девятьсот девяносто одна тысяча шестьсот шестьдесят семь) сомов.**

Торги состоятся **3 марта 2023 года в 10.00 часов** по стартовой цене **991 667 (девятьсот девяносто одна тысяча шестьсот шестьдесят семь) сомов** по месту нахождения имущества.
Лицам, участвующим в торгах необходимо внести **5%** от стоимости имущества до начала торгов на депозитный счет ПССИ Свердловского района г.Бишкек.
Депозитный счет ПССИ Свердловского района г.Бишкек БИК **440001** р/счет **4402042100000489** Банк Центрального казначейства МФ КР, код платеже **14511900**.

**Обращаться судебному исполнителю ПССИ Свердловского района г.Бишкек Нишанову Нурбеку Акжоловичу по телефону: (0703) 91-34-95.**

С/О-029

## Токтогул районунун сот аткаруучулар кызмат бөлүмү тарабынан

**карызкор Абдырамaнов Шайырбек Сабитовичтен өндүрүп алуучу “Компаньон Банк” ЖАКтын пайдасына өндүрүлгөн карызынын эсебинен күрөөгө коюлган Абдыраманов Шайырбек Сабитовичке таандык идентификациялык коду 3-07-01-1002-0425 менен катталган, Токтогул районунун Токтогул шаарындагы Болсунбек Назаралиев көчөсүнүн №13 дарегинде жайгашкан, жалпы пайдалуу аянты - 165,55 кв.м., жашоо аянты- 109,20 кв.м., жер участогунун аянты - 700,00 кв.м. болгон турак жайы ачык соода-сатыкка коюлат.**

***Баштапкы баасы: 928 437 (тогуз жүз жыйырма сегиз миң төрт жүз отуз жети) сом.***

Соода-сатык 2023-жылдын 27-февраль күнү саат 14.00дө мүлк жайгашкан дарек боюнча өткөрүлөт. Соода-сатыкка катышууну каалагандар соода-сатык болгонго чейин мүлктүн баштапкы баасынын 5% өлчөмүндө сумманы аванс катары төгүүгө милдеттүү. Соода-сатыкта утуп алган адамдын төккөн суммасы сатып алуу баасына кошулат. Соода-сатыктын калган катышуучуларына алдын ала төлөнгөн суммалар соода-сатык аяктагандан кийин дароо кайтарылып берилет.

**Байланыш тел.: (03747) 5-00-80, (0772) 80-47-00, (0704) 23-07-78.**

Д-1

Отчет

## ОАО «АРПА» им.Н.УРМАНБЕТОВА

за 4 квартал 2022 года

1. Акционерное общество открытого типа «АРПА» им.Н.Урманбетова
**Частное предприятие, г.Бишкек, ул.Токтогула, 256, тел.: 64-12-53, факс: 65-02-76,**
Вид деятельности - **производство пива**
2. Кол-во владельцев акций - **161**, кол-во работников - **166**.
3. Список юридических лиц, в которых общество владеет **5%** и более уставного капитала - **нет**
4. Информация о существенных фактах – **да**
5. Финансовая отчетность общества

***Отчет о финансовом положении на 31.12.2022 г. в тыс.сом***

| Код строк | | На начало отчетного периода | На конец отчетного периода |
|---|---|---|---|
| | Активы | | |
| (010) | 1. Оборотные активы | 558228,5 | 585839,0 |
| (020) | 2. Внеоборотные активы (ОС) | 316706,4 | 303451,9 |
| (030) | 3. Долгосрочная дебиторская задолженность | | |
| (040) | 4. Краткосрочная дебиторская задолженность | 38530,8 | 67482,8 |
| (050) | Итого: активы (010+020+030+040) | 913465,7 | 956773,7 |
| | Обязательства и капитал | | |
| (060) | 1. Краткосрочные обязательства | 129094,5 | 65448,5 |
| (070) | 2. Долгосрочные обязательства | 60163,1 | 96048,9 |
| (080) | Итого обязательства (060+070) | 189257,6 | 161497,4 |
| (090) | Собственный капитал | 724208,1 | 795276,4 |
| | 1. Уставный капитал | 79908,1 | 79908,1 |
| | 2. Дополнительный оплаченный капитал | | |
| | 3. Нераспределенная прибыль | 644300,0 | 715368,2 |
| | 4. Резервный капитал | | |
| (100) | Итого обязательства и собственный капитал (060+070+090) | 913465,7 | 956773,7 |

***Отчет о прибыли или убытке и прочем совокупном доходе за 12 месяцев 2022 года в тыс.сом***

| Код строк | | На начало отчетного периода (за 2021 год) | На конец отчетного периода |
|---|---|---|---|
| (010) | Валовая прибыль | 113013,6 | 167934,2 |
| (020) | Доходы и расходы от прочей операционной деятельности (доходы-расходы) | (2969,5) | (2140,3) |
| (030) | Операционные расходы | (73826,5) | (82930,3) |
| (040) | Прибыль/убыток от операционной деятельности (010+020-030) | 36217,6 | 82863,6 |
| (050) | Доходы и расходы от не операционной деятельности | (4397,3) | (4454,2) |
| (060) | Прибыль (убыток) до вычета налогов (040+050) | 31820,3 | 78409,5 |
| (070) | Расходы по налогу на прибыль | (4920,6) | |
| (080) | Прибыль (убыток) от обычной деятельности (060-070) | 26899,7 | 78409,5 |
| (090) | Чрезвычайные статьи за минусом налога на прибыль | | |
| (100) | Чистая прибыль (убыток) отчетного периода (080+090) | 26899,7 | 78409,5 |

***Отчет об изменениях в капитале на 31.12.2022 г. в тыс.сом***

| Код строк | | На начало отчетного периода (2021 год) | На конец отчетного периода (2022 г. предв.) |
|---|---|---|---|
| (010) | Сальдо на начало | 701917,8 | 724208,1 |
| (020) | Изменение в учетной политике и исправление существенных ошибок | (2531,8) | (469,1) |
| (030) | Пересчитанное сальдо | 699386,0 | 723739,0 |
| (040) | Чистая прибыль или убытки, не признанные в отчете о прибылях и убытках | | |
| (050) | Чистая прибыль (убытки) за отчетный период | 26899,7 | 78409,5 |
| (060) | Дивиденды | (2077,6) | (6872,1) |
| (070) | Эмиссия акций | | |
| (080) | Ограничение прибыли к распределению | | |
| (090) | Изменение уставного капитала | | |
| (100) | Сальдо на конец | 724208,1 | 795276,4 |

6. Сведения о направлении средств, привлеченных в результате эмиссии ценных бумаг – нет.
7. Заемные средства, полученные в отчетном квартале –0 тыс.сом.
8. Сведения о долгосрочных и краткосрочных финансовых вложениях за отчетный квартал – 0 тыс.сом краткосрочных вложений, долгосрочных вложений - нет.
9. Доходы по ценным бумагам – согласно решению общего годового собрания акционеров с 1 августа 2022 года начата выплата дивидендов за 2021 год.
10. Информация об условиях и характере сделки, совершенной лицами, заинтересованными в совершении сделки – нет.

**Председатель Правления** **Д.УРМАНБЕТОВ**

**Главный бухгалтер** **Т.ГУБАРЕВА**

## ЖОГОЛДУ
УТЕРЯ

***Осмоналиев Замирбек Сатыбалдиевичке тиешелүү жер үлүшүнөн пайдаланууга укук берүүчү күбөлүгү серия ЧА №298 жоголгондугуна байланыштуу жараксыз деп табылсын.***

Н-083

***Машаев Нурбек Казаковичке таандык Базар-Коргон шаарынын М.Жусуев көчөсүнүн №5 дарегинде жайгашкан турак жайынын жер участогуна болгон жеке менчик укугу жөнүндө мамлекеттик акт (сериясы №301066, берилген күнү 14.02.2011-ж.) жана техникалык паспорту жоголгондугуна байланыштуу жараксыз деп табылсын.***

Д-1

***Эшенкулов Кожомуратка тиешелүү жер участогуна болгон жеке менчик укугу жөнүндөгү мамлекеттик актысы серия Ч №660325 (20.07.2016-ж.б.) жоголгондугуна байланыштуу жараксыз деп табылсын.***

П/П-001

## ОАО «КЫРГЫЗАЛТЫН»

НАСТОЯЩИМ СООБЩАЕТ О СУЩЕСТВЕННОМ ФАКТЕ

***На заседании Совета директоров ОАО «Кыргызалтын» 19 января 2023 года***

**ПРИНЯТО СЛЕДУЮЩЕЕ РЕШЕНИЕ:**

1. Вывести из состава Правления и освободить от занимаемой должности Председателя Правления ОАО «Кыргызалтын» Калдарбекова Элдияра Султановича с 19.01.2023 года, согласно поданному заявлению.
2. Избрать членом Правления, Председателем Правления ОАО «Кыргызалтын» Абдраимова Кубата Бейшенбековича.
3. Прекратить полномочия члена Совета директоров ОАО «Кыргызалтын» Абдраимова К.Б. с 19.01.2023 года, согласно поданному заявлению.
4. Уполномочить Председателя Совета директоров ОАО «Кыргызалтын» Бакирова С.К. заключить срочный трудовой договор с Абдраимовым К.Б. должностным окладом согласно штатному расписанию ОАО «Кыргызалтын».

С/О-031

## Нарын шаардык соттук аткаруучусу Н.Токтобек кызы

Канатбекова Айзада Канатбековнага тиешелүү болгон төмөндөгү күрөөгө коюлган мүлктү ачык жарыялайт:

**1. Нарын шаарынын Мусурманкулов көчөсүнүн №6 а дарегинде жайгашкан, жер аянты 474,59 кв.м., стартык баасы 916 575 (тогуз жүз он алты миң беш жүз жетимиш беш) сом.**

**2. Нарын шаарынын Мусурманкулов көчөсүнүн №19 а дарегинде жайгашкан сарай жер аянты 1700 кв.м., старттык баасы 366 630 (үч жүз алтымыш алты миң алты жүз отуз) сом.**

Ачык соода-сатык кыймылсыз мүлктүн жайгашкан жеринде **Нарын шаары, Мусурманкулов көчөсүнүн №6 а** дарегинде **24-февраль 2023-жылы саат 9.00дө жана 24-февраль 14.00дө** өткөрүлөт.

Соода-сатыкка катышууну каалаган адамдар соттук аткаруучунун мүлктүн бааланган наркынын 5 пайыз өлчөмүндөгү суммасын Нарын САКБнын эсебине төгүп берет.

Депозиттик счет ПССИ Нарын шаары **№4405012100000692** БИК **440501**, ИНН **02612199710023,** төлөө коду **1451190** ОАО "РСК Банк" филиал Нарын ш.

**Байланыш телефондор: (03522) 5-13-62, (0702) 31-22-25 сот аткаруучу Н.Токтобек кызы.**

П/П-031

## Судебного исполнителя ПССИ г.Нарын Н.Токтобек кызы

объявляет публичные торги на заложенное имущество принадлежащей Канатбековой Айзаде Канатбековне.

**1. Жилой дом 474,59 кв.м., с земельным участком находящиеся по адресу: г.Нарын, ул.Мусурманкулова, дом, 6 «а» по стартовой цене 916 575 (девятьсот шестнадцать тысяч пятьсот семьдесят пять).**

**2. Сарай общей участком 1700 кв.м., находящиеся по адресу: г.Нарын, ул.Мусурманкулова №19 «а», по стартовой цене 366 630 (триста шестьдесят шесть тысяч шестьсот тридцать) сом.**

Торги состоятся **24 февраля 2023 года в 9.00 часов и 24 февраля 2023 года в 14.00 часов** по месту нахождения недвижимых имуществ.

Лицам, участвующим в торгах необходимо внести **5%** от стоимости имущества до начала торгов на депозитный счет ПССИ г. Нарын.

Депозитный счет ПССИ города Нарын **№4405012100000692** БИК **440501**, ИНН **02612199710023** код платежа **1451190** ОАО "РСК Банк" филиал г.Нарын

П/П-031

**Обращаться судебному исполнителю ПССИ г.Нарын Н.Токтобек кызы по телефону: (03522) 5-13-62, (0702) 31-22-25.**

**ИЗВЕЩЕНИЕ**

## ОсОО «АВТОТРАНСТРОЙ»

***созывает собрания кредиторов, который состоится в 11.00 часов 8 февраля 2023 года по адресу: г.Бишкек, ул.Токтогула, 203, кв. 8.***

**ПОВЕСТКА ДНЯ:**

1. Об объявления ОсОО «Автотранстрой» банкротом (несостоятельность) во внесудебном порядке.
2. Разное.

Представителям кредиторов для участия на собрании необходимо иметь при себе надлежащим образом оформленную доверенность с правом Претензии кредиторов голосования.

**Справки по тел.: (0505) 98-81-14.**

Н-032

## КЫРГЫЗ РЕСПУБЛИКАСЫНЫН УЛУТТУК БАНКЫ

Улуттук банктын туунду жана ассоциацияланган уюмдарынын Директорлор кеңештерине талапкерлердин тышкы резервине киргизүү үчүн талапкерлерди ачык тандоо тууралуу жарыялайт.

Ачык тандоого катышуу боюнча кеңири маалымат менен Улуттук банктын **www.nbkr.kg** расмий интернет-сайтынын «Сынактар» бөлүгүнөн таанышууга болот.

**Итоги проведения внеочередного общего собрания акционеров**

## ОАО «ГОСУДАРСТВЕННАЯ ИПОТЕЧНАЯ КОМПАНИЯ»

Дата проведения собрания: **19 января 2023 года**.
Место проведения: **г. Бишкек, ул. Московская, 151**
Кворум собрания: **100%**

**ОАО «Государственная Ипотечная Компания» сообщает о существенном факте,**

**19 января в 15.00 часов состоялось Внеочередное общее собрание акционеров по адресу: г. Бишкек, ул. Московская, 151**

**Принято решение:** Возложить функции счетной комиссии на представителя независимого реестродержателя ОсОО «Реестродержатель Медина» Волыгину Елену Николаевну.

**За – 100%**

**Принято решение:** Увеличить уставной капитал ОАО «ГИК» на сумму 500 000 000 (пятьсот миллионов) сомов;

**За – 100%**

**Принято решение:** утвердить внесение изменений и дополнений в Устав ОАО «ГИК

**За – 100%**

С/О-027

## ОсОО «Эмилия»

## в рамках проекта «Обеспечение доступа к рынкам» (ПОДР) финансируемый Международным Фондом Сельскохозяйственного Развития (МФСР)

**ОБЪЯВЛЯЕТ ТЕНДЕР**

**на поставку танкера охладителя, анализатора молока и спермодоз (искусственного осеменения) для Ведущей организации ОсОО «Эмилия»**

**КОНТРАКТ №**
**IFAD-ATMP-Grant agreement-LE «Emilia»-2023-1**

Заинтересованные компании могут приобрести полный комплект тендерных документов при предоставлении письменного заявления, по адресу:
**Кыргызская Республика, Таласская область, Кара-Буринский район, с.Кызыл-Адыр, ул.Таласская, 1 (административное здание ОсОО «Эмилия»).**
**тел: (+996) 502 11-11-79; (+996) 701 11-23-23**
**e-mail: jandar_cheezler@mail.ru**

Конкурсные предложения должны быть доставлены не позднее **24 февраля 2023 года, 14.00 часов (местное время)** по адресу указанную в тендерных документах.

Предтендерная конференция будет проводиться в **11.00 часов (местное время) 9 февраля 2023 года**, по адресу: **Кыргызская Республика, г. Бишкек, бульвар Эркиндик, 2 (здание второго офиса АРИС, конференц-зал).**

Дополнительную информацию по наименованию, количеству техники/оборудования и содержанию можно получить по нижеуказанному адресу, в рабочие дни **с 9.00 до 18.00 часов:**
Адрес: **Кыргызская Республика, Таласская область, Кара-Буринский район, с.Кызыл-Адыр, ул.Таласская, 1 (административное здание ОсОО «Эмилия»).**
**тел.: (+996) 502 11-11-79; (+996) 701 11-23-23**
**e-mail: jandar_cheezler@mail.ru**

А также по адресу:
**720040, Кыргызская Республика,**
**г. Бишкек, ул. Боконбаева, 102, 11 каб.**
**тел.: + 996 (312) 62-07-52, 30-18-05,**
**факс: + 996 (312) 62-47-48,**
**E-mail: zakupki@aris.kg**

С/О-030

## ЖОГОЛДУ
**УТЕРЯ**

***Жалал-Абад облусунун Ноокен районуна караштуу Кочкор-Ата шаарынын тургуну Садыков Дурусбек Ашимовичке таандык 2013-жылдын 25-сентябрында Ч №481871 санда (иден. код: 3-04-04-1001-0681) катталган турак жайга болгон жеке менчик укугу жөнүндөгү мамлекеттик актысы жоголгондугуна байланыштуу жараксыз деп табылсын.***

П/П-314

***В связи с утерей Договор дарения земельного участка 17.06.2019 г. и гос. акта Ч №855207 (от 29.05.2019 г.), иден. код 5-06-04-1004-0701 на имя Келдибековой Кимия проживающая по адресу: Узгенский район, село Кызыл-Дыйкан, ул.Мирзаева б/н считать недействительным.***

П/П-521

***Бакай-Ата районунун тургуну Шадыбеков Кеңешбектин үй-бүлөсүнө тиешелүү болгон жер үлүшүнөн пайдаланууга укук берүүчү күбөлүгү серия ТБ №1069 (12.01.2000-ж.б.) жоголгондугуна байланыштуу жараксыз деп табылсын.***

П/П-088

***В связи с утерей диплома ФВ-I №130530 на имя Султанкулова Нарынбека Токтогоновича считать недействительным.***

Н-074

***В связи с утерей служебного удостверения №00041 на имя Максутова Самата Акуновича считать недействительным.***

Н-075

***Өзгөн районунун Кызыл-Октябрь айыл өкмөтүнүн Алга айылынын тургуну Хамракулова Жамалга таандык мамлекеттик акт Ч №644889 (14.03.2016-ж.б.) жана жер үлүшүнүн күбөлүгү иден. код 5-06-12-1002-0080 жоголгондугуна байланыштуу жараксыз деп табылсын.***

П/П-959

***В связи с утерей диплома №УВ150200230 на имя Айбек уулу Аскара считать недействительным.***

Н-076

***Ош облусунун Ноокат районундагы Т.Зулпуев айыл өкмөтүнүн муниципалдык менчигиндеги идентификациялык коду №5-05-09-1004-1007 Б №046587 жердин убактылуу мамлекеттик актысы жоголгондугуна байланыштуу жараксыз деп табылсын.***

П/П-214

***В связи с утерей гос. акта о праве частной собственности на земельный участок №070098 (от 20.06.2006 года) на имя Магомедова Муса Абдуллаевича считать недействительным.***

Н-079

ЭРКИН-ТОО
Гезит ээси: КР Министрлер Кабинети

**Биздин реквизиттер:** р/с №1280010019784103 БИК 128001 ОКПО 20108596
ИНН. 00107199210141 ЗАО Кыргызский-Инвестиционно-Кредитный Банк (КИКБ)

**Башкы редактор**
АСАНБАЕВ
Наралы
Камбаралиевич

**Кабылдама**
**62-38-75**

Башкы редактордун 1-орун басары
КАЛЫКОВ Шекербек – 62-38-77
Башкы редактордун орун басары
ДЫЙКАНОВА Жылдыз – 62-38-78

Коммерциялык директор
САТЫКУЛОВ Орункул – 62-19-06 факс
Уюлдук тел.: (0705) 11-75-87
(0773) 11-75-87
Жооптуу катчы
КУЛАТАЕВА Бактыгүл - 62-38-71

**Бөлүмдөр:**
Саясат, укук жана экономика бөлүмү – 66-22-27
Маданият, адабият жана спорт бөлүмү – 62-38-71

Веб-сайт – 62-18-64
Коммерциялык бөлүм – 62-18-66
"Нормативдик актылар" журналы – 62-38-71
Башкы эсепчи – 62-38-73
Компьютердик борбор – 62-38-74

Жарнамалар кыргыз, орус, англис тилдеринде берилет.

**Жарнамалардын мазмунуна редакция жооп бербейт.**
Мыйзамдар бир эле мезгилде кыргыз жана орус тилдеринде "Эркин-Тоо" гезитинде жарыяланып, ал расмий жарыялоо болуп эсептелет.
Автордун көз карашы редакциянын позициясын билдирбейт.

**Биздин дарегибиз:**
Бишкек шаары, 720040,
Абдумомунов көчөсү, 193.

**erkintoo@mail.gov.kg**

● Юстиция министрлигинен берилген катталуу күбөлүгү №592
Жумасына эки ирет:
шейшемби, жума
күндөрү чыгат.

**Индекси: 68451**

"Учкун" ААКнын басмаканасында басылды.
Буйрутма №53. Нускасы 4642
Басууга 23.01.2023-ж. саат 20.00дө берилди
Сатык келишим баада

Кыргыз Республикасынын мамлекеттик расмий гезити
ЭРКИН-ТОО

ОПЕРА ЖАНА УЛУТТУК ЧЫГАРМАЛАР

**А.Малдыбаев атындагы Кыргыз Улуттук опера жана балет театрынын генералдык директору Алмазбек ИСТАМБАЕВ:**

# "АЛЫМБЕК ДАТКА МЕНЕН КУРМАНЖАН ДАТКА" ОПЕРАСЫН ДАЯРДАП ЖАТАБЫЗ"

**- Алмазбек мырза, театрдын репертуарында канча кыргызча чыгарма бар?**

- Кыргыз тилиндеги операларга көрөрмандар өтө аз келет. Көрүүчүлөр залы 840 адамга ылайыкташылган болсо, кыргыз тилдүү көрөрмандар эң көп келгенде эки жүз-үч жүз адам болот. Анткени, биздин жарандар операга кызыкпайт. Совет мезгилинде жашап калган бир ууч интеллллигенция гана кызыкдар. Чындыгында, кыргыз операсы аксап жатат. Болгону, үч опера болсо, аны бош залга кайталап коё бергенде эмне? А орус тилиндеги операга орустар ж.б. улуттун окулдору кызыккандыктан көрүүчүлөр арбын. Балет коюлганда зал көп толот. Тили бий болгондуктан, кандай өлкөдөн келсе дагы түшүнөт. Буга чейин кыргыз тилинде "Айчүрөк", "Ак мөөр", "Аста, секин колукту" аттуу үч опера, кыргыз чыгармаларынан "Саманчынын жолу", "Чолпон" деген эки балетибиз коюлуп келди. Андан сырткары, Айтматовдун "Атадан калган туяк" аттуу чыгармасынын негизинде белгилүү композитор Турдубек Чокиев либретто жазган. "Атадан калган туяк" операсын жана жаш ырчы кызыбыз Нурчолпон жаштарга ылайыктуу "Ай, тентек" деген сонун музыкалык спектакль жазган экен, ушул эки чыгарманы коштук.

**- Кыргыз көрөрмандарын кызыктырып, тартыш үчүн кандай иш-аракет жасап жатасыздар?**

- Милдеттүү түрдө кыргыз көрөрмандарын тартышыбыз керек. Эгер өз жарандарыбыз операга келбесе, түшүнбөсө анда ким келет? Учурда улуттук чыгармаларды жандандыруу үчүн Совет доору урагандан бери коюлбай келе жаткан "Манас" операсын сахналаштыруунун алдында турабыз. "Манас" операсын кытайлар коюп келгенде экс-президент Сооронбай Жээнбеков "биз "Манасты" тезинен сахнага алып чыгышыбыз керек" деп чечим чыгарган. Бирок, каражат болүнө электигине байланыштуу токтоп турат. Артисттер даяр, арияларды ырдап жүрүшөт. Ал эми "Айчүрөк" операсы беш жылдан бери сахнага коюла элек болчу, былтыр көрөрмандарга тартууладык. Дагы бир жакшы жаңылыгыбыз, "Алымбек датка менен Курманжан датка" операсын даярдадык. Азыр каражатты гана күтүп жатабыз. Маданият, маалымат, спорт жана жаштар саясаты министри Алтынбек Аскарович улуттук чыгармаларды жайылтуу үчүн он миллион сом бөлүп беребиз деди. Буйруса, каражат бөлүнсө эле аталган чыгармаларды сахнага алып чыгабыз.

**- "Айчүрөк" операсы эмне себептен беш жыл сахнага чыкпай калды?**

- Бул операнын автордук укугу Абдылас Малдыбаевдин уулу Болот Малдыбаев атабызда экен. Операга кие турган костюмдарды, декорацияны "башка улуттукуна окшоп калыптыр" деп уруксат берген эмес экен. Бул нерсе мен жетекчиликке келе электе болгон. Былтыркы жылы кийимдерди, декорацияны кайра даярдап, Болот атаны чакырып көрсөттүк. Операны койгонго макулмун деп, батасын бергенден кийин гана көрөрмандарга тартууладык.

**- "Алымбек датка менен Курманжан датка" операсын даярдап жатканыңыздар чындыгында кубана турган жаңылык экен. Бул идеянын келишине эмне себеп болду?**

- Бул темага башкы сүрөтчүбүз Марат Шарафидиновдун идеясы менен кайрылып калдык. Кийимдердин кынтыксыз тигилишин көздөп, сүрөтчүлөр атайы Алайдагы музейге барып, Алымбек датка, Курманжан датка жашап турган доордогу кыргыз кийимдеринин эскизин чийип, ар бир деталына чейин сүрөткө тартып келишти.

**- Бизде Т.Абдумомунов атындагы драма театр менен А.Малдыбаев атындагы театр "улуттук" статусту алып жүрөт. Жакында эле маданият ишмерлеринин бир өкүлү жаңы жылдан кийинки репертуарыңыздарда жалаң орус тилиндеги опералар коюлуп, кыргыз чыгармалары жок экендигине нааразы болду. Себеби эмнеде?**

- Академиялык драма театры менен бизди салыштырууга болбойт. Драмалык театрыбыз көбүнесе кыргыз чыгармаларына кайрылса, биздин миссия элге дүйнөлүк чыгармаларды жайылтуу болуп саналат. Бүгүнкү күндө улуттук чыгармалар менен репертуарды байытканга бел байлап, реформа жасаганга аракет кылып жатабыз. Аткара турган ишибиз абдан көп.

**- Балдарга арналган кыргыз тилиндеги чыгармаларды коюу максатыңыздар барбы?**

- "Айчүрөк" операсын 45 мүнөттүк кылып кыскартып, "Манас" күнүнө карата балдарга коюп бердик. Мындан ары да ушундай ыкма менен иштеп, улуттук чыгармаларыбызды жайылтууну көздөп жатабыз. Андан сырткары, көп учурда мамлекеттик расмий иш-чаралар биздин филармонияда өтөт. Мындай иш-чаралар биздин имаратта өтсө, дүйнөлүк классикалык чыгармаларды тартуулайбыз деп Президенттик аппаратка сунуш кылдык. Ошондуктан башка өлкөлөрдүн президенттери катышкан иш-чара биздин театрда өттү. Биз "Айчүрөк" менен "Акмөөр" операларын коюп бердик. Соңунда Маданият министри Алтынбек Максутов операнын режиссёрдук жагына жаңы чыгармачылык мамиле керек экендигин айтты. Мезгилдин талабы ушундай болуп турат. Азыр дүйнөдө бир тренд жүрүп жатат, операны койгонго драмалык режиссёрду чакырып жатышат. Совет мезгилиндегидей ырчыларды эстеликтей тургузуп коюп ырдаткан доор өттү. Биз дагы мезгилдин жаңылланган талабынан артта калбашыбыз керек.

**- Жаңы жылга карата чыгармачылык чоң максаттар коюлуп жатса керек?**

- Быйыл Кудай буйруса Москвага гастролго чыгабыз. Орус мамлекеттик академиялык башкы театр бизге бир жумага бекер берилип жатат. Эгер даярдап үлгүрсөк "Манас" операсы менен барабыз. Москвада 1939-жылы өткөн декада "Айчүрөк" операсы менен ачылып, кыргыз маданияты дүйнө элине даңаза болгон. Ал тарых кайталанышы керек деп ойлойм.

ЖАН ДҮЙНӨНҮ БАЙЫТКАН "ЖАНДУУ ҮН"

# ФОНОГРАММА – ҮНҮ ЖОК ЫРЧЫНЫ ТАЛАНТТУУ ЫРЧЫГА ТЕҢЕЙБИ?

Кыргызстанда 2023-жылдын 1-январынан тарта мамлекеттик мекемелерде жана коомдук иш-чараларда фонограмма менен ырдаганга тыюу салынды. Мындай буйрукту Кыргыз Республикасынын маданият, маалымат, спорт жана жаштар саясаты министри Алтынбек Максутов чыгарды. Коомчулукта бул боюнча түрдүү пикирлер жаралууда.

Кыргыз Республикасынын маданият, маалымат, спорт жана жаштар саясаты министрлигинин искусствону өнүктүрүү башкармалыгынын башчысы Салтанат МАМБЕТМУСАЕВА:

## "БУЙРУК АТКАРЫЛАТ ДЕП ИШЕНЕБИЗ"

- Музыкалык искусствону, анын ичинен вокалдык чеберчиликти өнүктүрүү буйруктун эң негизги максаты болду. Акыркы учурда абдан чоң тенденция жаралды. Адамда талант үн барбы-жокпу, компьютердин жардамы менен үн жаздырып алып акча табуу же чыныгы таланттардын көрүнбөй калуусу өңдүү терс көрүнүштөр пайда болду. Министрлик тарабынан катуу көзөмөлдөнүп, жана буйрук аткарылат деп кепилдик беребиз.

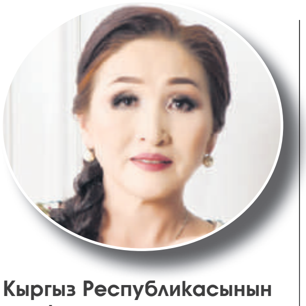

Кыргыз Республикасынын эмгек сиңирген артисти Дилбар РАЙЫМБЕКОВА:

## "ФОНОГРАММА КӨКҮРӨКТҮ ЭМЕС, КӨЗДҮ ГАНА ТОЙГУЗУП КЕЛЕ ЖАТАТ"

- Аспапта ойной алган ырчылар фонограммасыз ырдагандан коркпойт. Таза эстрада менен жүргөндөр кичине жүрөксүнүп жатышы мүмкүн. Ырчы үнү менен машыгып турбаса өнөрүндө өсүү болбойт, ырчылык даремети жогорулабайт. Фонограмма ырчынын сырткы көрүнүшү, жалтыр-жултур кийимдери, жасалга-кооздуктары менен көздү эле тойгузуп келе жатат. А көкүрөктү тойгузуп, жүрөктүн мээрин кандырууга анын күчү жетпейт.

"Эл шайырлары" тобунун жетекчиси Кылычбек БЕКИШОВ:

## "ӨНӨРДҮ ӨРКҮНДӨТКӨНГӨ ТОСКООЛДУК ЖАРАТАТ"

- Фонограмма өнөрдү аздектеп кармангаңга, өнөргө кам көргөнгө чоң тоскоолдук жаратат. Экинчиден, жалаң фонограмманы угуп тарбияланган муун нукура, табигый талант менен жасалма үндүн айырмасын билбей, маданий аңсезиминин калыптанышына доо кетет. Ырчылар ырдап, бийчилер бийлеп коомду тарбиялап келген илгертен. Бүгүнкү фонограмма менен коомду кантип тарбиялоого болот? Ошондуктан бул чечкиндүү кадам чыныгы өнөрпоздордун тилеген, күткөн эңсөөсү эле деп ойлойм.

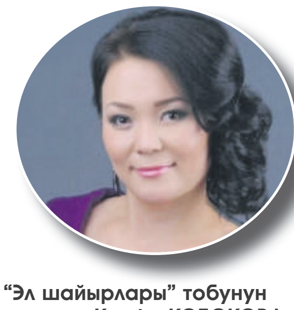

"Эл шайырлары" тобунун солисти Кенже КӨБӨКОВА:

## "КОМУЗ МЕНЕН ЫРДАП ЖҮРГӨНДӨ ЧЕТТЕП КАЛГАНБЫЗ"

- Мен чындыкты айтайын, 2005-2006-жылдары биз комуз менен ырдап жүргөндө четке сүрүлүп калганбыз. Фонограмма менен ырдагандар баркталчу. Биздин үнүбүздү элге жеткирген теле-радиолордо "комуз менен ырдаганыңар өтпойт, шаңдуу эстрадалык ырыңар барбы?" дегендерди уктук. Мен фонограммасыз ырдагандан коркпойм, жана бул буйрукту колдоймун. Жашыруун эмес, баарыбыз эле тойлордо кызмат кылабыз. Ошондо эмгеги элге сиңип калган чоң талантуу ырчылар 5000 сом алып кетсе, үнү жок, фонограмма менен ырдап, элге атактуу болуп кеткен ырчы 500 доллар алып кеткен учурлар кездешпей койбойт.

Кыргыз Республикасынын эмгек сиңирген артисти Максат КУЛУЕВ:

## "ЭКИ СААТТА ЖАЗДЫРЫП КОЙГОН ЫРЫ МЕНЕН ЭЛ АРТИСТИНЕ ТЕҢЕЛИП КАЛЫП ЖАТЫШАТ"

- Бир ырчы отуз жылбы, кырк жылбы күнү-түнү машыгып, окуу жайды бүтүп, вокал, билим алып ырдап жүрсө, бирөө эки саатта жаздырып койгон ыры менен ырдап чыга калып, эл артисттерине кадыры теңеле түшүп жатпайбы. Демек, калыстык болбой калды. Айрым ырчылардын аппаратурабыз начар дегени "сая албаган ийне тандайт" дегендей болуп жатат. Эртебичечи иргелип, жандуу үнгө өтүшүбүз керек болчу.

Кыргыз Республикасынын эл артисти Келдибек НИЯЗОВ:

## "ҮНҮ ЖОК ЫРЧЫЛАР ӨЗ ЖОЛУН ТАБЫШАТ"

- Фонограмманын кесепети менен кыргыздын Кудай берген нукура, табигый, көмөкөйүндөгү ыры жоголуп баратканына көбүбүздүн ичибиз ачышып жүргөн. Жандуу үн менен ырдаганга аппаратураларыбыз начар деп жатканы жөн гана шылтоо. Мыскал Өмүркановa эжени кадимки Кожомкул балбан алып келген ырчылыкка. Айылдын четинен өтүп баратса талаада орок оруп жаткандардын арасынан бирөө ырдап, үнү Жумгалдын баш-аягына жаңырып жатат дейт. Атын буруп барып "азыркы ырдаган ким?" деп сураса Мыскалды көрсөтүшөт жанындагылар. "Ырда, алдыңа кетейин ырда. Мен мындай үндү сагынып жүргөм" деп, Мыскалды элдик театрга алып барып ырдаттырат.

Фонограммасыз ырдоо боюнча буйрук ишке ашып кетсе, ырчылар таразага түшөт, дагы иргелет. Таланты жок, ырчылыкка илээшип жүргөндөр башка кесипти тандап, жашоодо өз жолун табышат.

Бетти даярдаган
Афина БАКИРОВА